РЕАЛІЇ СЬОГОДЕННЯ

2 Карантин вихідного дня дає змогу перерозподілити попит із вихідних на п'ять робочих днів, зменшивши потоки людей та перетин різних соціальних груп

ДОКУМЕНТИ

10 Постанова Кабінету Міністрів України «Про внесення змін до Порядку реалізації програми державних гарантій медичного обслуговування населення у 2020 році»

ГАЗЕТА КАБІНЕТУ МІНІСТРІВ УКРАЇНИ

ЗАСНОВАНА В 1990 РОЦІ

www.ukurier.gov.ua

УРЯДОВИЙ КУР'ЄР

ВІВТОРОК, **17 ЛИСТОПАДА 2020 РОКУ** | ЦІНА ДОГОВІРНА | **№223** (6837)

ЦИТАТА ДНЯ

МАКСИМ СТЕПАНОВ:

«Терміново розв'язуємо проблему підписання декларації із сімейними лікарями онлайн. Хворим на COVID-19 необхідна така можливість».

Міністр охорони здоров'я про створення бази лікарів, що консультуватимуть пацієнтів, у яких ще немає декларації із сімейним лікарем, щодо лікування COVID-19 вдома

Інвестори люблять передбачуваність

МЕТА. Найперспективніші галузі для інвестицій — агропромисловий комплекс, енергетика, інфраструктура й ті галузі, де Україна має конкурентні переваги, зокрема IT. На цьому наголосив Прем'єр-міністр Денис Шмигаль під час 17-го Віденського економічного форуму «Діалог майбутнього 2020». Інвестиційний потенціал України величезний, наша країна одна з найкращих у світі для аутсорсингу IT-послуг. IT-галузь щорічно зростає на 20—25%.

Стратегічне партнерство з ЄС і створення сприятливих умов для розвитку та ведення бізнесу в Україні — незмінні пріоритети уряду. «Чіткі й прозорі правила гри на ринку, справедлива й передбачувана поведінка регуляторів, усунення регуляторних бар'єрів надзвичайно важливі для повноцінного розвитку підприємництва в Україні та залучення інвестицій», — цитує департамент комунікацій Секретаріату Кабінету Міністрів слова Прем'єра.

Новим потужним стимулом для економічного відновлення має стати поступове розширення доступу до внутрішнього ринку ЄС.

ЦИФРА ДНЯ

1 458 181

переселенець із тимчасово окупованих територій Донеччини, Луганщини та Криму перебуває на обліку Єдиної інформаційної бази даних про ВПО

Куди телефонувати, якщо потрібна допомога

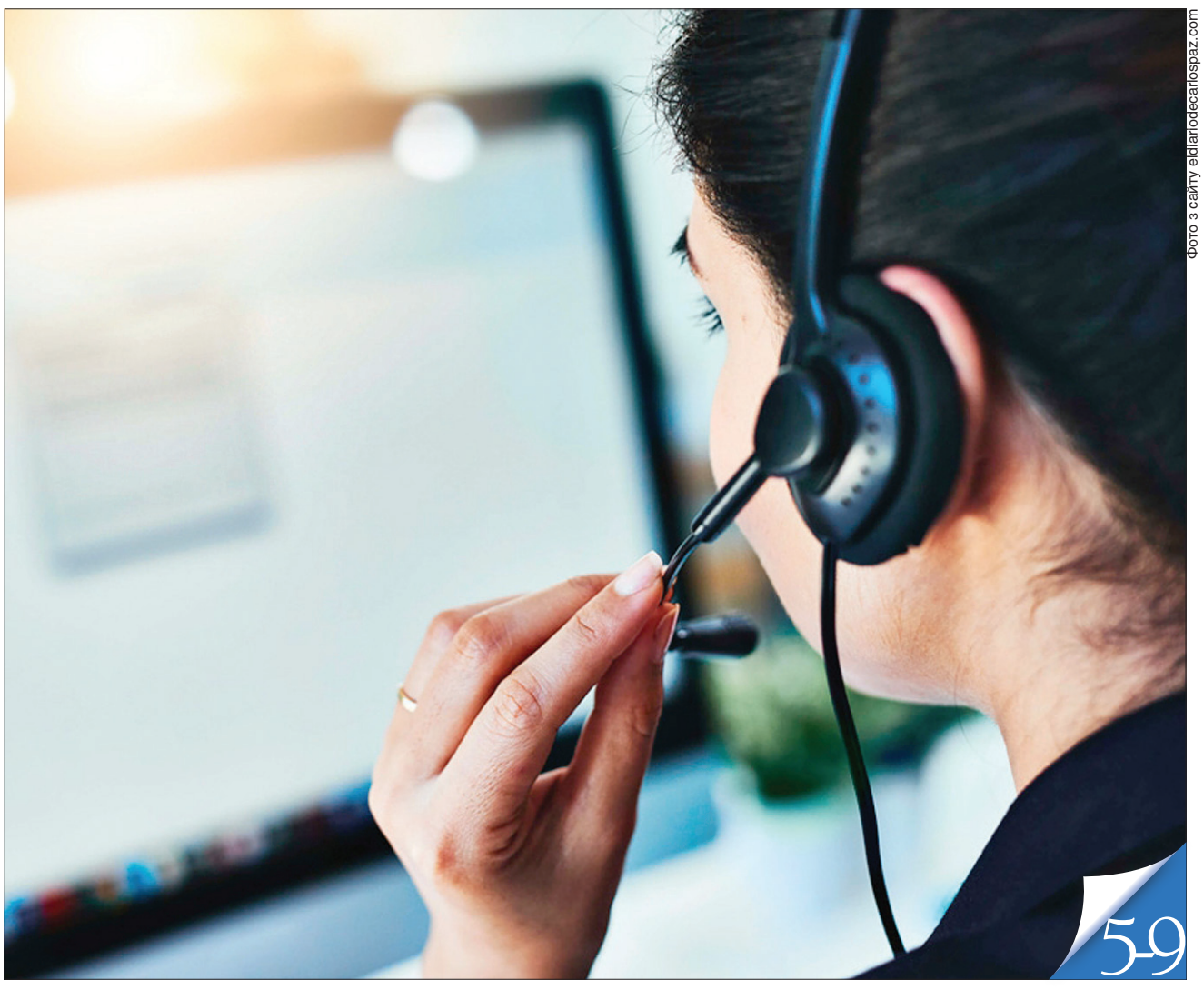

Фото з сайту eldiariodecarlospaz.com

5-9

ВАРТО ЗНАТИ. *Для надання адресної допомоги вразливим верствам населення у період карантину запроваджено телефони «гарячої лінії» в усіх регіонах України*

Щоб історична спадщина не стала пасинком

МІСЦЕВЕ САМОВРЯДУВАННЯ. *Чи громади Тернопільщини з турботою ставляться до розв'язання нагальних проблем музеїв у їхньому підпорядкуванні?*

Микола ШОТ,
«Урядовий кур'єр»

Нині в країні ставлять наголос на охороні державної спадщини. І маємо подбати про історичні, культурні цінності. Зберігачі, охоронці й водночас популяризатори їх — музеї. Колись чи не кожен район прагнув створити такий заклад, а то й кілька. Тепер, із децентралізацією, ставлення до музеїв у громадах не скрізь однаково турботливе. І на Тернопільщині, на жаль, можна знайти приклади, коли ОТГ не квапляться взяти на свій баланс музейну установу або ставляться, мов до пасинка. Щоправда, є такі, які прагнуть її оформити посучасному, створити меморіальні заклади видатних краян.

Гусятинський краєзнавчий музей виник 41 рік тому як народний, тобто на громадських засадах. Але вже через три роки став відділом Тернопільського обласного краєзнавчого. Тоді його розмістили у приміщенні колишньої синагоги — пам'ятці архітектури XVII ст., де вже першої зими після ремонту потік дах. Музейники залишили це приміщення через його аварійність 2006 року, коли заклад підпорядковувався райраді.

Новим приміщенням краєзнавчого став третій поверх колишньої будівлі райагробуду.

3

4 820103 080015

КУРСИ ВАЛЮТ/БАНКІВСЬКІ МЕТАЛИ встановлені Національним банком України на **17 листопада 2020 року**

USD 28.112 за 1 долар США | EUR 33.241 за 1 євро | RUB 3.6741 за 10 рублів / AU 52686.67 | AG 682.29 | PT 25135.78 | PD 65844.77 за 1 тройську унцію

НОВИНИ ТА КОМЕНТАРІ

Підприємці не залишаться без підтримки

КАРАНТИН. *Уряд розраховує на допомогу міських голів у дотриманні протиепідемічних заходів*

Відділ новин «Урядового кур'єра»

Минув перший карантин вихідного дня. Під час селекторної наради з питань запобігання поширенню COVID-19 Президент Володимир Зеленський наголосив, що Україна зробила правильний крок. За даними Всесвітньої організації охорони здоров'я, вихідними фіксують найбільшу кількість нових заражених. Тож зменшення контактів між людьми — це порятунок життів.

Секретар Ради національної безпеки і оборони Олексій Данілов повідомив, як карантин вихідного дня зменшив пересування та контакти між українцями: активність громадян у великих містах з населенням понад 100 тисяч у суботу знизилася на 18,5%, а в неділю — на 27%.

Прем'єр-міністр Денис Шмигаль і міністр внутрішніх справ Арсен Аваков поінформували, що вихідними фактично всі великі мережі торговельних центрів, магазинів непродовольчих товарів, розважальних закладів були зачиненими, а поліція працювала на запобігання можливих скупчень людей. В окремих областях складні ситуації виникли з продовольчими ринками.

Денис Шмигаль повідомив, що уряд уже реалізує додаткові заходи для підтримки бізнесу та людей, які втратили частину доходів через карантин вихідного дня.

«Відновлюємо підтримку для малих підприємців з дітьми, програму з часткового безробіття, коли компенсується частина зарплати робітника. Діятимуть кредитні канікули для бізнесу в межах програми «5 — 7 — 9», визнання карантину вихідного дня форс-мажором, що допоможе бізнесу в питанні оренди та виконанні інших зобов'язань. Уже проведено зустрічі з бізнесом, який був обмежений у роботі через карантин вихідного дня. У наступні кілька днів таку роботу буде посилено, зустрічі відбудуться з представниками кожної галузі», — цитує слова Прем'єра Офіс Президента.

А ще уряд активно працює над удосконаленням програм зі страхування медичних працівників. Міністр розвитку громад та територій Олексій Чернишов нагадав, що медичного працівника, який бореться з COVID-19, прирівняно до військовослужбовця, і нині, крім виплат у разі непрацездатності чи смерті, у різних регіонах відпрацьовують програми допомоги в разі хвороби.

Заступник керівника Офісу Президента Кирило Тимошенко уточнив, що після наказу глави держави ретельно опрацювати це питання розроблення страхових програм активізувалося, і деякі області вже застрахували 60 — 70% лікарів, зокрема Харківська, Житомирська, Чернівецька, Волинська.

Фото з сайту volyn.com.ua

Усі великі мережі ТРЦ, магазинів непродовольчих товарів, розважальних закладів були зачиненими, а поліція запобігала можливим скупченням людей

Як заявив у коментарі журналістам голова парламентського комітету з питань здоров'я нації Михайло Радуцький, перший карантин вихідного дня минув спокійно. Та попри це, на його думку, надалі влада має врахувати помилки й не ухвалювати таких рішень поспіхом.

«Адже підприємцям потрібен час, щоб підготуватися до нових умов роботи. До комітету вже звернулись народні депутати із проєктом постанови, яка зобов'язує Кабмін повідомляти про нові обмеження не пізніше ніж за тиждень до того, як їх планують запровадити», — зазначив він.

Прем'єр-міністр Денис Шмигаль під час онлайн-наради з міськими головами говорив, що уряд не припиняє шукати шляхи, які дадуть змогу пригальмувати процес зростання кількості захворілих на COVID-19: від адаптивного карантину до вдосконалення карантину вихідного дня.

«Для нас один з виходів, коли на вихідних люди перебувають удома і не створюють великий потік і скупчення. Великі заробітки галузей саме у суботу та неділю є доведенням факту, що величезні потоки людей рухаються в галузь харчування та розваг. Карантин вихідного дня дає змогу перерозподілити попит із вихідних на п'ять робочих днів, зменшивши потоки людей та перетин різних соціальних груп», — наголосив він, додавши, що будь-які протиепідемічні заходи не дають миттєвого результату, а ефект карантину вихідного дня можна буде побачити за 2 — 3 тижні.

Присутній на нараді заступник міністра охорони здоров'я — головний державний санітарний лікар Віктор Ляшко підкреслив: «Жорсткий локдаун, який закриє країну на три тижні, сильно вдарить по українській економіці. А коли ми говоримо про карантин вихідного дня, то якщо його виконуватимуть стовідсотково, це значно вплине на коефіцієнти приросту за тиждень. Коефіцієнт приросту за тиждень дасть змогу якомога довше тримати систему охорони здоров'я у повній готовності. Також МОЗ переорієнтовується на закриті колективи, щоб запобігти масовим спалахам у малих соціальних групах».

За підсумками наради було домовлено посилити взаємодію уряду та органів місцевого самоврядування у боротьбі з коронавірусом.

Що забули і що шукають високопосадовці Ради Європи у Москві

ГЕОПОЛІТИКА. *Росії намагаються створити імідж країни, яка здатна вести дискусії про права людини*

Вікторія ВЛАСЕНКО, *«Урядовий кур'єр»*

Сучасна міжнародна політика скупа на двосторонні візити, надто на міжнародні конференції та саміти, які майже всі перейшли в онлайн. Стрімке зростання захворюваності на коронавірус, яке навіть у розвинених європейських країнах загрожує колапсом медичним системам, внесло корективи у графіки політиків. Проте це не лякає президента ПАРЄ Ріка Дамса, який вирішив у ці непевні часи здійснити візит до однієї з країн-членів ЄС.

Що ж це за країна і які надзвичайні події в ній змусили високопосадовця Ради Європи знехтувати всіма порадами, рекомендаціями і здоровим глуздом? Може, це постраждалі від воєнного конфлікту Вірменія та Азербайджан, які оплакують загиблих, намагаються впоратися з потоком біженців і усвідомити нові політичні реалії? Може, це заблукана дочка Ради Європи Білорусь, чиє членство в організації було призупинено через те, що тодішній президент Олександр Лукашенко відновив у країні смертну кару, проте вона шукає демократичний шлях хоч мирним, але кривавим шляхом? І приїзд до Мінська представника організації, яка опікується демократією і верховенством права надав би мужності протестувальникам. А може, це Польща, де сотні тисяч жінок виходять на вулиці, щоб захисти свої права, а Рік Дамс, до речі, обійнявши посаду президента ПАРЄ, назвав боротьбу за права жінок пріоритетом свого президентства, тому міг би поспілкуватися з польським керівництвом на цю важливу тему.

Насправді події у жодній з названих країн, схоже, не надто стурбували президента ПАРЄ. Бо він, повідомляє пресслужба РЄ, вирушив до Москви, де, як планували, виступить на міжнародній конференції «Захист прав людини в Євразії: обмін найкращими практиками омбудсменів». З цієї нагоди, пише пресслужба, Рік Дамс зустрінеться зі спікером держдуми РФ В'ячеславом Володіним, спікеркою ради федерації Валентиною Матвієнко та уповноваженою з прав людини Росії Тетяною Москальковою, яка у червні 2018 року на 46-му дні голодування Олега Сенцова у російській заполярній колонії запевняла, що стан його здоров'я «задовільний».

Паралельна реальність Ради Європи

Мало в кого викликає сумнів, що будь-які спроби російської влади говорити про права людини — не що інше, як вияв вищого ступеня цинізму. Отруєння опозиціонера Олексія Навального забороненим у світі «новічком», придушення акцій протесту в Хабаровську, цькування та абсурдні вироки журналістам, зумисне ігнорування з боку правоохоронців фактів нападів і вбивств активістів, близько ста українських політв'язнів у російських тюрмах, переслідування кримських татар в окупованому Криму — про все це говорить світ і російське громадянське суспільство, яке ледь виживає у жорстких правових лещатах, які дедалі міцніше стискає російська влада. Та ці новини з Росії, вочевидь, не надто бентежать Раду Європи, яка спокутує свою провину перед Москвою за те, що у 2014 році наважилася покарати російську делегацію санкціями за окупацію Криму.

Саме напередодні поїздки Ріка Дамса до Москви вдова колишнього російського розвідника Олександра Литвиненка, якого 2006 року у Великій Британії отруїли полонієм його колишні колеги з ФСБ, подала позов проти російської влади до Європейського суду з прав людини. Оскільки публічне розслідування довело, що вбивство Литвиненка з високою ймовірністю замовив сам Володимир Путін, Марина Литвиненко вимагає від Росії відшкодувати 3,5 мільйона євро за те, що російська влада вбила годувальника її родини, а також за моральну й психологічну травму. Звичайно, сумнівно, щоб ЄСПЛ задовольнив позов Марини Литвиненко на сто відсотків. Проте навіть якщо його рішення і передбачатиме виплату потерпілій певної суми, Москва відмовиться виконувати це рішення. Адже згідно з останніми поправками до російської конституції, міжнародне право для Кремля не має жодного значення. Навіщо воно потрібне, якщо є власна зручна, відкоригована конституція?

Рівняйся на Москву

Рішення Ріка Дамса поїхати до Москви для участі у якійсь кишеньковій міжнародній конференції обурює ще й з тієї причини, що рівно місяць тому до Москви літала сама генеральна секретарка РЄ Марія Пейчинович-Бурич, яка зустрічалася з Валентиною Матвієнко і міністром закордонних справ Сергієм Лавровим. Хоч особливих підстав для того візиту не було, так само, як не було проривів чи змін у політиці Росії у галузі міжнародного права й захисту прав людини після візиту керівниці РЄ до Кремля.

Ця зустріч відзначилася одним цікавим моментом. Коли камери знімали церемоніальні перші десять хвилин початку зустрічі Марії Пейчинович-Бурич та Сергія Лаврова, російський міністр, сівши на своє місце у залі, куди заходила делегація РЄ, по-дружньому кинув одному з членів делегації: «Алєксандр, прівєт!» «Алєксандр», із яким суворий російський міністр закордонних справ не приховує свого близького знайомства і радіє зустрічі з ним, здається, набагато більше, ніж із самою очільницею РЄ, — це Олександр Гессель, громадянин Росії, керівник директорату з політичного консультування секретаріату РЄ.

Ще за часів колишнього генсека Турбйорна Ягланда Олександр Гессель входив до його близького оточення. І попри те що мало хто сумнівається у його тісних зв'язках з ФСБ, Гессель має вагомий вплив на формування політики Ради Європи зокрема щодо Росії. Кажуть, нібито за його сприяння у травні 2019 року відбулася зустріч Турбйорна Ягланда з патріархом РПЦ Кірілом, який приїжджав до Страсбурга, щоб освятити приміщення нової російської церкви. Саме Гессель був одним з авторів сценарію тріумфального повернення Росії до Ради Європи, який так майстерно розіграв Ягланд і російське лобі в ПАРЄ. Тож Лаврову було приємно побачити такого цінного співробітника.

Зрештою, від повної ганьби Ріка Дамса цього разу врятувала пандемія. Коли цей матеріал готувала до друку, «УК» отримав повідомлення від пресслужби ПАРЄ, що президент асамблеї був змушений перервати свій візит до Москви, оскільки з'ясувалося, що співрозмовник Ріка Дамса, з яким він мав переговори вранці, отримав позитивний тест на коронавірус. Тому президент, згідно з медичними протоколами, перервав візит і вилетів назад у Страсбург. Але пообіцяв повернутися в Москву. У грудні.

ПОГЛЯД НА ПРОБЛЕМУ

Щоб історична спадщина не стала пасинком

(Закінчення. Початок на стор. 1)

Рожеву мрію не здійснили навіть після викрадення «Голубих тіней»

Відтоді директорка музею Ольга Гофман оббиває пороги чиновницьких кабінетів, пише листи-прохання, заяви, щоб надали кошти на охоронну й протипожежну сигналізації. Та марно. І це попри те, що вісім років тому музей обікрали. Грабіжники винесли дев'ять картин у стилі соцреалізму. «Дорога», «Голубі тіні», «Натюрморт», «Посівна» — це лише кілька назв полотен, на які зазіхнули крадії. Авторами цих творів були радянські та українські живописці М. Дерегус, Ф. Захаров, М. Коган-Шац, С. Шишко, тернопільські художники А. Ткаченко та С. Нечай. І досі картин не знайшли, не повернули музеєві.

Гусятин одним з перших в області створив об'єднану територіальну громаду. Було це п'ять років тому. Через сім місяців краєзнавчий музей на баланс прийняла селищна рада. Але було поставлено, як каже Ольга Гофман, умову: зменшити штатні одиниці до чотирьох, на яку, зваживши всі за і проти, директорка погодилася. Проте розв'язати нагальну проблему з облаштування охоронної та протипожежної сигналізацій, не кажучи вже про надання коштів на поповнення фондів, комп'ютерне забезпечення громада також поки що не змогла. В установі інвентаризували майже 20 тисяч одиниць збереження предметів, що належать до державної частини музейного фонду України.

Кілька разів бував у Гусятинському краєзнавчому музеї, оглядав його експозицію. Велике зацікавлення в туристів завжди викликає зала, матеріали якої розповідають про язичницьке городище-святилище на горі Богіт. Тут виставили й копію Збруцького ідола — старослов'янської статуї, яку 1848 року знайшли в річці Збруч і нині зберігають у Краківському (Польща) археологічному музеї. Вражає постійна виставка українських вишитих рушників, які музейники зібрали під час етнографічних експедицій у населені пункти Гусятинського району. Прикметна вона ще й тим, що відвідувачам розповідають про долю тих, хто вишивав чи зберігав ці витвори, за яких обставин і для яких обрядових чи звичаєвих потреб. Це окрайці людської радості й жури. Систематизоване розміщення в залах майже шести тисяч музейних речей та предметів розповідає про історію цього краю від сивої давнини до сьогодення.

Експонати викликали у відвідувачки велику зацікавленість

Фото надав Гусятинський краєзнавчий музей

«Дайте-но огляну, що зображено на Збруцькому ідолі»

Усе музейне надбання треба надійно зберігати, охороняти.

«Фінансова неспроможність місцевих громад для забезпечення охорони комунальних музеїв та без дотацій від держави місцевим бюджетам призводить до того, що музейні культурні цінності постійно під загрозою знищення — повного (від вогню) або часткового (проникнення зловмисників у приміщення)», — це цитата зі звернення Ольги Гофман до Президента України, яке вона розмістила в соцмережі. Це крик душі очільниці музею, яка майже 15 років так і не може розв'язати тугий вузол проблеми, що стосується передусім встановлення охоронної та протипожежної сигналізацій.

Щоправда, зарадити цьому виконавчий комітет селищної ради одного разу все-таки спробував. Принаймні 1 листопада 2018 року ухвалив рішення про облаштування краєзнавчого музею протипожежною та охоронною сигналізаціями, відеоспостереженням. Другий пункт цього документа зобов'язував відділ культури та туризму передбачити для цього на 2019 рік кошти.

Звісно, добрі наміри залишили хіба на папері. Хоч начальник відділу культури та туризму селищної ради Сергій Рижевський запевнив, що про відеоспостереження подбали. Ольга Гофман підтвердила, що по одній відеокамері поставили над вхідними дверима і над запасним виходом з двору. Але чи працюють вони, де зберігається інформація, чи архівується, директорка не знає. Каже, що це «бутафорія, ніби щось зробили».

Порозмовлявши із Сергієм Рижевським, подумав що розв'язання проблеми з облаштуванням сигналізації лежить ще й у площині особистих взаємин між начальником відділу культури та туризму й директоркою музею. На запитання, чи потрібен Гусятину музей, пан Сергій відповів: «Будь-який заклад потрібен, але з іншим керівництвом».

До слова, Ольга Гофман почала працювати в краєзнавчому музеї 1982-го молодшим науковим співробітником. Майже 30 років очолює цю установу.

«З нею контракт закінчується», — поінформував пан начальник.

Мені, щиро кажучи, стало прикро, що керівник відділу чекає з моря погоди, зважаючи лише на конкретне ім'я, а не на потребу музею. Бо хоч би хто був на чолі цієї установи, про облаштування охоронної та протипожежної сигналізацій все одно треба подбати. Відбулися вибори до місцевих органів влади. Сподіваюся, що новообраний голова зуміє дати собі раду в розв'язанні цієї проблеми, як, зрештою, і в доборі кадрів.

Усередині приміщення побудували-виростили ціле дерево

Княже місто Теребовля, звісно, теж має власний музей. Десятиліттями називався він історико-краєзнавчим. Після підпорядкування його місцевій ОТГ змінив не лише назву, а й формат, бо прагнули, аби захоплював, притягував відвідувачів. У типово радянське музейне оформлення тут впустили сучасність. Тепер це Теребовлянський музей-майстерня.

Заступниця Теребовлянського міського голови Людмила Колісник каже, що музей поділили на три локації. Капітально відремонтували його підвали та облаштували на нульовому поверсі майстерню для проведення майстер-класів для 10—12 осіб. Є дві там кімнати. Тут умільці навчають охочих і туристів розписувати порцеляну, екоторби, переносити зображення на дерево, інших ремесел. Придбали й гончарний круг, піч, тож тепер кожен під час майстер-класів може власноруч виготовити глечик чи іншу посудину, аби нагадувала про Теребовлю. Обладнали й кімнату для перегляду відеороликів, світлин старого міста.

Перший поверх — сам музей історії міста. Він поділяється на три експозиційні кімнати та розповідає про Теребовлю кам'яну, часів Київської Русі й магдебурзьку, тобто історію самоврядування міста. Оформили ці кімнати посучасному. Виставили раритетні речі часів палеоліту, мезоліту, Трипілля, велику збірку предметів доби Київської Русі, знахідок з місцевої Замкової гори, колекцію прикрас XI—XII ст., знайдених під час археологічних розкопок. Величезну виставкову залу відкрили на другому поверсі. Нині в цьому приміщенні розмістили колекцію дереворитів різьбяра Остапа Пасіки, який народився неподалік Теребовлі в с. Кровинка, але провів більшість життя в Києві. Він подарував музеєві власних 116 робіт. Заклад має особливість, адже всередині у ньому побудували-виростили ціле дерево. Його верхів'я закінчується на другому поверсі, а гілля прикрасили добіркою дереворитів.

Завершують роботи з оформлення подвір'я та зони відпочинку. Усередині музей уже готовий до відкриття. Людмила Колісник сподівається, що цього року установа відчинить двері для відвідувачів.

Примітно, що для приміщення музею в Теребовлі свого часу використали дитсадок. Певна річ, що там не було протипожежної сигналізації, як і не дотримувалися відповідного показника вологості повітря. Щоправда, аж 2010 року встановили охоронну сигналізацію. Заступниця міського голови запевняє, що оновлений музей відкриють з охоронною та протипожежною сигналізацією, інакше й бути не може.

Похвально, що громада взяла не лише під своє крило музей у Теребовлі та перейнялася його проблемами, а й прагне відкрити бібліо-артмузей видатних художників братів Михайла та Тимофія (Тимка) Бойчуків у їхньому родинному селі Романівка за 20 кілометрів від райцентру. Цей проєкт ініціювали працівники Теребовлянської княжої книгозбірні, зокрема її директорка Наталка Михно. Силами бібліотекарів, активістів, місцевих жителів доводять до ладу стареньку хату, в якій брати бували, бо їхня оселя, що не збереглася, стояла через дорогу. Є задум відтворити весь автентичний інтер'єр хати, в одній з кімнат створити сучасну бібліотеку, стелаж якої присвятити світової слави художникам.

«Протягом цього року провели всю процедуру, щоб узяти на баланс міської ради цей сільський будинок і в жовтні вдалося це зробити», — зазначає Людмила Колісник. Отже, тепер міська рада зможе надавати певні кошти й допомагати ініціативним жителям села й громадським активістам, які займаються проєктом, відкрити музей як додаткову локацію для відвідин.

«Але основне наша завдання — прокласти до села якісну дорогу, бо нині вона, м'яко кажучи, не в найкращому стані», — зауважує заступниця керівника громади.

У селі Острівець народилися Володимир та Степан Гжицькі. Володимир — письменник, а Степана вважають основоположником ветеринарної біохімії в Україні. У їхньому родинному будинку була публічна бібліотека. Але будівля потребує капітального ремонту, тож книгозбірню перенесли до місцевої школи й тепер бібліотекою користуються всі. Поки що хату Гжицьких зачинили, вона на балансі громади, зробили проєкт на перекриття даху.

Людмила Колісник каже, що влада хоче надати будинкам славетних краян і в Острівці, і в Романівці хорошого зовнішнього вигляду, міцності, але не перетворювати їх у суто сучасні музеї. Вони мають дихати часом, коли тут мешкали Гжицькі й Бойчуки, але бути цікавими наповненням, організацією творчих гуртків.

ПРЯМА МОВА

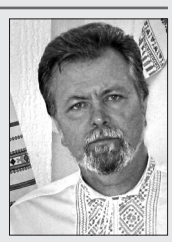

Григорій ШЕРГЕЙ,
начальник управління культури Тернопільської облдержадміністрації:

— На Тернопіллі дев'ять обласних музеїв, 21 — у громадах. За кошти обласної ради в усіх дев'яти державних музеях встановили охоронну та пожежну сигналізацію. А ось з їх облаштуванням у музейних закладах ОТГ ситуація, на превеликий жаль, не зовсім втішна. Таку сигналізацію встановили в музеях Бучача і Кременця. Решта музеїв або не працюють, або розташовано в орендованих приміщеннях.

Упродовж років питання про облаштування охоронної та протипожежної сигналізації неодноразово порушували на рівні ОДА, писали та зверталися до керівництва районів, але коштів так і не знаходили. Маю велику надію, що голови ОТГ цю проблему зрушать з місця. Адже знаю, що чимало громад хочуть вивчити свою історію. У цьому сенсі багато зробила Великогаївська ОТГ, яка навіть організувала виставку артефактів, історичних документів, зібраних у себе. Якщо музеї будуть прив'язані до історії тієї чи іншої громади, вважаю, вони розвиватимуться навіть краще, ніж державні.

ЗВУЧИТЬ ГОРДО!

Приватний бізнес цікавлять українські гавані

СУЧАСНИЙ ПІДХІД. *Підписання на 30 років першого договору концесії Херсонського МТП сприятиме не лише розвитку місцевого, а й 12 інших вітчизняних морських портів на Чорному та Азовському морях*

Олександр КРЮЧКОВ,
«Урядовий кур'єр»

Фото надав автор

Морські порти України за три квартали 2020 року обробили 118,78 мільйона тонн вантажів. За підрахунками фахівців Світового банку, могли б удвічі більше

Україна — не лише найбільша держава в Європі (603,7 тисячі квадратних кілометрів, або 5,7% загальної її площі), а й одна з найсудноплавніших на континенті. Її 19 морських транспортних вікон-портів (після окупації Росією Криму залишилося 13) спроможні експортувати на світові ринки понад 60% вітчизняної продукції. Для порівняння: понад 80% усієї світової торгівлі відбувається саме морем. Тож від ефективної діяльності наших морських портів значною мірою залежить доля економіки України.

За підрахунками фахівців Світового банку, українські морські порти щорічно здатні перевалювати понад 250 мільйонів тонн вантажу. Але їхні інфраструктурні потужності використовують лише наполовину, що негативно впливає на економічні затрати вантажовласників та економіку держави загалом.

Не в лідерах, але...

За три квартали 2020 року лідери в Україні за обсягами перевалки вантажів п'ять морських портів, які обробили 108,93 мільйона тонн (загальний показник в Україні становив 118,78 мільйона тонн). Серед них морські порти «Південний» (46,91 мільйона тонн обробленого вантажу), «Миколаїв» (21,66 мільйона тонн), «Одеса», «Чорноморськ» (17,57 та 17,47 мільйона тонн відповідно) і морський порт «Маріуполь», який збільшив перевалку до 5,32 мільйона тонн.

ДП «Херсонський морський торговельний порт» (ХМТП), яке є державною стивідорною компанією і належить до категорії малих морських портів, до списку лідерів не потрапило. Хоча ХМТП — ключовий морський порт на ріці Дніпро і має зручні під'їзні автодороги та залізничне сполучення.

Мабуть, тому 2019 року Херсонською гаванню зацікавилися чотири компанії, які й взяли участь у концесійному конкурсі. Перемогла міжнародна приватна компанія ТОВ «Рисоіл-Херсон» (Грузія — Швейцарія), яка взяла в концесію — довгострокове управління — об'єкт державної власності. 26 червня 2020 року було підписано відповідний договір. Про серйозність цього заходу свідчить те, що участь у ньому взяли Президент України Володимир Зеленський, держсекретар Міністерства інфраструктури України Володимир Бучка, виконувач обов'язків голови ДП «Адміністрація морських портів України» Олександр Голодницький, директор ТОВ «Проєктна компанія «Рисоіл-Херсон» Владислав Талах та директор ТОВ «Рисоіл-Херсон» Шота Хаджишвілі.

— Ми, — розповідає пан Хаджишвілі, — зобов'язалися інвестувати у розвиток порту близько 300 мільйонів гривень (з них 216 мільйонів — упродовж перших 3,5 року), а в інфраструктуру міста Херсона — ще понад 18 мільйонів, зокрема забезпечити співфінансування капремонту дорожнього покриття вулиць на шляху до порту та нового майданчика для стоянки вантажівок за межами міста. Як концесіонер щорічно сплачуватимемо концесійний платіж у розмірі щонайменше 12 мільйонів гривень з урахуванням індексації та 7% чистого доходу. Ми забезпечимо безперервну діяльність порту, довівши обсяги перевалки вантажів у 2030 році до 1,36 мільйона тонн.

Одне із зобов'язань компанії — недопущення зниження заробітної плати працівникам упродовж перших трьох років з моменту прийняття їх концесіонером на роботу. Надалі ж оплату праці плануємо підвищувати відповідно до законодавства та з урахуванням галузевої угоди. ТОВ «Рисоіл-Херсон» буде дотримуватися необхідних вимог природоохоронного законодавства та виконуватиме заходи щодо охорони навколишнього природного середовища. Ми покладаємо великі надії на те, що до січня 2021 року адміністрація ХМТП проведе повну інвентаризацію, підготує всі акти приймання-передачі порту, і ми самостійно зможемо розвивати підприємство, яке, на жаль, перебуває нині у досить занедбаному стані. Концесіонер не миритиметься з тим, що ХМТП втратив репутацію, вантажопотік, накопичив великі борги із зарплати, які погашати доведеться нам.

Сподіваємося на розуміння важливості запуску концесійного процесу і від чиновників Міністерства інфраструктури України, Фонду державного майна та земельних ресурсів, які повинні підготувати документи. Лише після цього зможемо зайти в порт як новий власник і розпочати важку роботу: створювати, будувати та управляти Херсонським морським торговельним портом для його модернізації та подальшого розвитку. До цього ТОВ «Рисоіл-Херсон» готове.

За участі іноземних компаній

До речі, у пресі повідомляли, що Херсонський морський торговельний порт буде модернізовано за підтримки консорціуму Risoil S. A. та Georgian Industrial Group (CIG), який переміг у концесійному конкурсі. ТОВ «Рисоіл-Херсон» — це консорціум у складі ТОВ «Петро Ойл Енд Кемікалс», що входить до групи компаній Georgian Industrial Group та українського портового оператора AT RISOIL S. A. (Швейцарія).

— Georgian Industrial Group — одна з найбільших промислових груп Грузії, — веде далі Шота Гурамович. — GIG займається виробництвом та торгівлею електроенергією, заправкою й торгівлею природним газом, комерційною нерухомістю, будівельними матеріалами та металовиробництвом. Групу агропромислових компаній RISOIL засновано в Женеві, Швейцарія. В Україні вона представлена Risoil Terminal — найбільшим універсальним експортно-імпортним терміналом із перевалки українських харчових олій та зернових у Чорноморському регіоні, «Рисоіл-Південь» — терміналом із перевалки олії в порту «Південний», Роздільнянським елеватором в Одеській області, Морським технічним центром (спеціалізується на наданні комплексних послуг з перевалки контейнерів і навалювальних вантажів).

До концесіонера ставляться з великою повагою у світі. Регіональний менеджер Міжнародної фінансової корпорації IFC в Україні, Білорусі та Молдові Джейсон Пеллмар зазначив, що такі концесійні проєкти сприятимуть економічному зростанню Української держави, розвиватимуть її інфраструктуру та розширять експорт.

Заступник директора Європейського банку реконструкції та розвитку в Україні Марк Магалецький додав, що ЄБРР пишається своєю участю в підготовці цього вкрай важливого концесійного проєкту: «Херсонський проєкт ілюструє можливості для інвестицій у транспортний сектор України, відкриваючи її для глобальних перевізників та стивідорних компаній, що займаються навантаженням та розвантаженням суден, а також сприяє реалізації концесійних проєктів в інших секторах. Ми вітаємо уряд України з цим досягненням і бажаємо успіхів Risoil та Georgian Industrial Group в реалізації проєкту».

Проте Шоту Хаджишвілі непокоїть ставлення деяких чиновників до портового бізнесу. На думку керівника ТОВ «Рисоіл-Херсон», держава нині не стимулює розвитку суднобудування, бо це дуже витратне виробництво і окуповується через певний термін.

— Тому до України за різними схемами завозять з-за кордону за копійки баржі, побудовані в 1960-х роках, — голос директора стає суворішим. — Вони можуть остаточно поховати вітчизняне суднобудування: немає жодного економічного сенсу будувати новий флот, якщо держава дозволяє завозити, як євробляхи, старий списаний імпортний. Ми намагаємося через різні асоціації достукатися до чиновників у Києві, переконавши їх, що потрібно якщо не заборонити повністю, то хоч би істотно обмежити ввезення металевого плавучого мотлоху. І обов'язково відновити вітчизняне суднобудування. У Херсоні є чудовий завод, у Миколаєві. Їм потрібно лише допомогти фінансово. У нас є власні проєкти, і ми ведемо переговори з цими підприємствами. Але поки що підтримки не знаходимо в кабінетах чиновників. Тож змушені будемо відновлювати старі плавучі засоби — кілька барж, два старі судна та буксири, плавкрани, які отримаємо в ХМТП у спадщину.

Шота Хаджишвілі планує знести в херсонському порту старі споруди і мріє пустити по Дніпру українські баржі

Не знайшло поки що ТОВ «Рисоіл-Херсон» підтримки і в питанні розвитку інших перспективних портів.

— Окрім Херсона, «Рисоіл» має чотири термінали в порту «Чорноморськ». Ми готові вкладати кошти в нього, але наш інвестиційний проєкт на мільярд гривень уже 12 років припадає пилом. Улітку 2020-го Президент України Володимир Зеленський дав вказівку міністрові інфраструктури панові Криклію усунути цю проблему, але її й досі не розв'язано через якийсь неузгоджений папірець, який по третьому колу пішов по кабінетах Мінінфраструктури. Чиновники міністерства пояснюють свої дії... відсутністю процедури погодження. Я не чиновник, але думаю, що якби в міністерстві захотіли, то ця процедура давно була б. Ми готові за цим проєктом розпочати вже сьогодні будівництво в Чорноморську нового пірса, який дав би змогу збільшити вантажопотік у порту принаймні на 3 мільйони тонн. Кошти під ці роботи були ще 12 років тому.

Державні підприємства не ефективні

Розмова із Шотою Хаджишвілі спонукала до певних роздумів: керівник ТОВ «Рисоіл-Херсон» переконував мене, що держава — не ефективний власник підприємств.

— Якщо держава хоче взяти участь у статутному капіталі підприємства, має зайві кошти, то вона може купити наприклад частину акцій — 25% й отримувати з цього дивіденди. Це нормальна практика в усьому світі. Але керувати бізнесом держава не повинна. Херсонський порт — наочний приклад цього. Він має, як я вже зазначив, величезні борги, що для порту нонсенс.

Одна з причин — чинний недоброякісний закон про порти, який розділив їх на адміністрацію й термінали, тобто на стивідорів. Кошти, які заробляє від своєї діяльності останній, йдуть до адміністрації, де їх просто проїдають. Частину отримує держава у вигляді дивідендів. Це неправильно, бо портові збори слід витрачати на потреби портів, де їх збирають.

Наприклад, канальний збір у Херсоні потрібно витрачати на потреби міського порту. У нас же держава в особі Адміністрації морських портів України (АМПУ) збирає мільярди від портової діяльності, значна частина яких іде на високі зарплати для чиновників, їх в АМПУ близько 8000. З них, на мою думку, залишити потрібно лише 700 фахівців максимум. Тоді більше коштів залишилося б у портах, і вони мали б перспективу. А так...

Не можу дивитися, наприклад, на причали більшості українських гаваней, зношені на 90%. В африканських портах вони мають набагато ліпший вигляд.

Шота Хаджишвілі замовк, і я спіймав себе на думці, що голос керівника компанії не звучав приречено. Цей чоловік, який життя присвятив морській справі, знає, чого хоче і як цього добитися. Тож на прощання побажав директорові ТОВ «Рисоіл-Херсон» терпіння і наполегливості в досягненні мети. Переконаний, що свого Шота Хаджишвілі доб'ється.

КОРИСНА ІНФОРМАЦІЯ

У період карантину для надання адресної допомоги людям, які її потребують, працюють «гарячі лінії» в усіх регіонах України

Телефонні «гарячі лінії» для надання адресної допомоги вразливим верствам населення у період карантину запроваджено місцевими органами влади в усіх регіонах України.

Завдяки цьому соціальному онлайн-сервісу структурні підрозділи з питань соціального захисту населення зможуть оперативно визначати потреби для надання допомоги та соціальних послуг людям, які її потребують, повідомляє пресслужба Міністерства соціальної політики.

Передовсім це самотні люди, ті, хто живуть самі, громадяни похилого віку, люди з інвалідністю, сім'ї з дітьми, які опинилися у складних життєвих обставинах, які виховують дітей з інвалідністю, малозабезпечені сім'ї тощо.

Залишайтеся вдома — захистіть себе і своїх рідних!

№ з/п	Назва району, міста, ОТГ	Номер телефону «гарячої лінії» в розрізі районів	Режим роботи
	Вінницька область		
1	Вінницька обласна «гаряча лінія»	0 800 216 433	цілодобово
2	Барський район	(04341) 2-41-90	8:00-17:00
3	Бершадський район	(04352) 2-18-63 068-338-90-22 068-739-43-36 (04352)2-12-85	Пн.-Чт. 8:00-17:00 Пт. 8:00 - 16:00
4	Вінницький район	(0432) 61-39-59 097-44-49-478	Пн.-Чт. 8:00-17:00 Пт. 8:00 - 16:00 цілодобово
5	Гайсинський район	096-729-36-62 (04334) 2-11-88 (04334) 2-23-52 (04334) 2-22-28	цілодобово Пн.-Чт. 8:00-17:15 Пт. 8:00-16:00
6	Жмеринський район	(04332)- 2-10-89 (04332) 2-25-78	8:00 - 17:15
7	Іллінецький район	(04345) 2-14-85	8:00 -17:15
8	Калинівський район	(04333) 2-14-63 (04333) 2-10-62 (04333) 2-28-77 050-522-34-49	цілодобово 8:00 - 17:00
9	Козятинський район	(04342) 2-24-26	8:00 -17:15
10	Крижопільський район	(04340) 2 -14-63 (04340) 2-13-56 097-901-32-50	8:00 - 17:00
11	Липовецький район	(04358) 2-10-87 097-330-26-45	Пн.- Пт. 08:00 – 17:00
12	Літинський район	(04347) -2-01-44	Пн.- Пт. 08:00 – 17:00
13	Могилів-Подільський район	(04337) 6-61-09 (04337) 6-44-80	Пн.-Чт. 8:00-17:00 Пт.8:00-15:45
14	Мурованокуриловець-кий район	(04356) 2-25-59	8:00-17:00
15	Немирівський район	(096)143-14-12	08.00-17.00
16	Оратівський район	(04330) 2-92-05 (04330) 2-17-43	8:00-17:00
17	Піщанський район	(04349) 2-13-48 (04349) 2-17-95 068-047-58-33 096-803-04-20	8:00-17:00
18	Погребищенський район	(04346) 2-12-29 096-771-03-91	8:00 - 20:00
19	Теплицький район	(04353) 2-14-63 096-995-89-38	8:00 -17:00
20	Тиврівський район	(04355)2-15-33	8:00 - 17:00
21	Томашпільський район	098-525-61-00	8:00 - 17:00
22	Тростянецький район	(04343) 2-25-63 (04343) 2-22-73	8:00-12:00 13:00-17:00
23	Тульчинський район	(04335) 2-24-39 097-158-63-55	8:00-17:00 цілодобово
24	Хмільницький район	(04338) 2-30-45	Пн. - Чт. 8:00-17:00 Пт: 8:00-15:45
25	Чечельницький район	(04351) 2-14-63	Пн. - Чт. 8:00-17:00
26	Чернівецький район	(04357)	Пт: 8:00-15:45 2-10-61 8:00-17:00
27	Шаргородський район	(04344) 068-043-34-99	2-26-69 8:00-17:00 цілодобово
28	Ямпільський район	(04336)	2-14-63 8:00 – 17:00
29	м. Вінниця	(0432) 67-05-97 (0432) 67-17-99	Пн. - Чт. 8:00-17:00 Пт: 8:00 -15:45
30	м. Жмеринка	(04332)	5-18-30 8:00 – 17:00
31	м. Могилів-Подільський	(04337)	6-73-95 8:00 – 17:15
32	м. Хмільник	(068) 15-16-177	(04338) 2-30-30 Пн.-Пт. 08:30-17:30
33	м. Ладижин	(04343) 097-870-98-15 (04343)	6-14-78 Пн. - Пт. 8:00-17:15 Пн.- Чт. 9:00-18:15
34	м. Козятин	(04342)-2-24-19 093-781-65-84 (04342)-5-21-96 цілодобово	6-10-07 Пт. - 9:00-17:00 Пн.-Чт. 8:00 - 17:15 Пт. 8:00 - 15:00
	Волинська область		
1	м. Луцьк (департамент соціального захисту населення ОДА)	778 253	Пн-чт 8.00-17.15 Пт 8.00-16.00
2	Володимир-Волинський	(03342) 358 05	Пн-чт 8.00-17.15 Пт 8.00-16.00
3	Горохівський	(0279) 921501; (0279) 921093; (0279) 92112	Пн-чт 8.00-17.15 Пт 8.00-16.00
4	Іваничівський	(03372) 22 182; 03372) 21 744	Пн-чт 8.00-17.15 Пт 8.00-16.00
5	Камінь-Каширський	(03357) 23424; (03357) 50331	Пн-чт 8.00-17.15 Пт 8.00-16.00
6	Ківерцівський	(03365) 21385	Пн-чт 8.00-17.15 Пт 8.00-16.00
7	Ковельський	(03352) 5 15 70	Пн-чт 8.00-17.15 Пт 8.00-16.00
8	Локачинський	(03374)21473	Пн-чт 8.00-17.15 Пт 8.00-16.00
9	Луцький	(0332) 72-81-03; (0332) 76-08-60	Пн-чт 8.00-17.15 Пт 8.00-16.00
10	Любешівський	(0336)2-2-22-56; (0336) 2-21351,	Пн-чт 8.00-17.15 Пт 8.00-16.00
11	Любомльський	(03377) 24781	Пн-чт 8.00-17.15 Пт 8.00-16.00
12	Маневицький	(03376) 2-21-48	Пн-чт 8.00-17.15 Пт 8.00-16.00
13	Ратнівський	985125711	Пн-чт 8.00-17.15 Пт 8.00-16.12
14	Рожищенський	(0336) 8 2-11-30; (0336) 8 2-11-70; (0336) 8 2-17-63	Пн-чт 8.00-17.15 Пт 8.00-16.00
15	Старовижівський	(03346) 3-01-98; (03346) 3-01-87; 0968769652; 0682416498	Пн-чт 8.00-17.15 Пт 8.00-16.00
16	Турійський	(03363)2-16-87; (03363)2-15-45; 0993516296	Пн-чт 8.00-17.15 Пт 8.00-16.00
17	Шацький	(03355) 2-06-63	Пн-чт 8.00-17.15 Пт 8.00-16.00
18	м. Володимир-Волинський	(0242) 2-47-83; (0242) 2-07-77	Пн-чт 8.00-17.15 Пт 8.00-16.00
19	м. Ковель	(03352)31995, (03352)51435, 0673618901, 0986739990, 0502732083, (03352)52919	Пн-чт 8.00-17.15 Пт 8.00-16.00
20	м. Луцьк	(0332) 28-41-64; (0332)28-41-87	Пн.-Чт. 8.30-17.30 Пт. 8.30-16.15
21	м. Нововолинськ	(0244)3-05-64; (0244)3-01-07	Пн-чт 8.00-17.15 Пт 8.00-16.00
	Дніпропетровська область		
	Департамент соціального захисту населення облдержадміністрації	(056) 720 9 448	Пн-чт з 9.00-18.00; пт з 9.00-16.45
1	Дніпровський р-н м. Камянське	(068) 6912187	8.00 - 17.00, п'ятниця з 8-00 до 16-00
2	Заводський район м. Кам'янське	(068) 9174818	пн. - чт з 8.00 - 17.00., пт. з 8.00-16.00
3	Південний район м. Кам'янське	(097) 7588185	8.00 - 17.00, пт з 8-00 до 16-00
4	м. Кривий Ріг Довгинцівський район	(0564) 948468	8.00-16.30
5	м. Кривий Ріг Покровський район	(098) 1810117	8.00-16.30
6	м. Кривий Ріг Інгулецький район	(096) 0438568 (067) 9147657	8.00 - 17.00
7	м. Кривий Ріг Саксаганський район	(098)3602004	8.00-16.30
8	м. Кривий Ріг Тернівський район	(0564) 94-83-04, (097) 5033528	з понеділка по п'ятницю 8.00-16.30
9	м. Кривий Ріг Центрально-Міський район	(067) 7773560	8.00-16.30
10	м. Марганець	(089) 2501924	08.00-17.00
11	м. Павлоград	(050) 7702925	10.00-19.00
12	м. Покров	(05667) 4-19-49; (05667) 4-18-63; (097) 5441266, (096) 4851521	8.00-17.00, пт 8.00-16.00
13	м. Синельникове	(05663) 42161	8.00 - 17.00
14	м. Тернівка	(066)-462-16-63, (066)-497-39-44	8.00 - 17.00, 10:00-19:00
15	Апостолівський район	(056)56 9-12-86	08.00-17.00
16	Васильківський район	(056) 39 9-17-99	8.00 - 17.00
17	Верхньодніпровський район	(056) 58 6-06-55	8.00-17.00
18	Дніпровський район	(068)-133-14-95	09.00-18.00
19	Криворізький район	(098)-573-58-94	08.00-17.00
20	Магдалинівський район	(05691)28486, 21591	08.00-17.00
21	Межевський район	(05630) 60-7-83	08.00-17.00
22	Нікопольський район	(095) 0235311	з 8-00 до 19-00
23	П'ятихатський район	(05651) 30967	8.00-17.00
24	Павлоградський район	(066) 1355429	8.00-17.00
25	Петропавлівський район	(05631) 31482	8.00-17.00
26	Синельниківський район	(098) 6124421	8.00 - 17.00, пт з 8.00 до 15.45
27	Солонянський район	(068)8236552	8-00 до 17-00
28	Софіївський район	(05650) 28700	8-00 до 17-00
29	Царичанський район	(05690) 32956	8-00 до 17-00
	Донецька область		
	Обласна гаряча лінія	(099) 724 99 81	Пн-чт з 8.00- 17.00; пт з 8.00-16.00
1	УСЗН м. Авдіївка	095 361 99 06	Щодня з 8.00 до 12.00
2	УСЗН м. Бахмут	0997133980 099 713 4250 0627 446402	Понеділок-четвер з 8.00 до 17.00 п'ятниця з 8.00 до 16.00
3	УСЗН Бахмутського району	0627 44-71-55	Понеділок- четвер 8:00-17:00 п'ятниця 8:00-15:45
4	УСЗН Велико-новосілківського району	095 340 5835	З понеділка по четвер 08.00-17.00 п'ятниця 08.00-15.45
5	УСЗН Волноваського району	080 050 3117	З понеділка по четвер з 8.00 до 17.00, п'ятниця з 8.00 до 15.45
6	УСЗН м. Вугледар	06273-6-50-74,	Понеділок – четвер, 07.45 – 17.00, п'ятниця 07.45 – 15.45
7	УСЗН м. Добропілля	06277 2-80-59 06277 2-78-75	З понеділка по четвер 08.00- 17.00, п'ятниця 08.00 – 16.00
8	УСЗН Добропільсько-го району	06277 2 80 08	З 8.00 до 17.00 (без перерви) щодня крім вихідних
9	УСЗН м. Дружківка	066 884 6493	Щодня 8.00 – 17.00
10	УСЗН м. Костянтинівка	099 271 7286	Понеділок - четвер з 8.00 до 17.00, п'ятниця з 8.00 до 16.00
11	УСЗН Костянтинівсько-го району	06272 2 41 94	08.00-17.00 (без перерви) щодня крім вихідних
12	УСЗН м. Краматорськ	095 597 9103 06264 31260	Понеділок-п'ятниця 8.00-12.00 12.48-17.00, п'ятницю до 16.00
13	УСЗН м. Лиман	(06261) 4-14-50	Понеділок — четвер з 8.00 до 17.00, п'ятниця з 8.00 до 16.00
14	УСЗН Мангушського району	(06297)2-43-69	з 8.00 до 17.00 (без перерви) щодня крім вихідних
15	УСЗН Мар'їнського району	095 388 41 18	8.00-16.00 (без перерви) щодня крім вихідних
16	ДСЗН м. Маріуполь	15-55	цілодобово
17	УСЗН м. Мирноград	0665781007	Понеділок — четвер з 8:00 до 17:00 (перерва з 12:00 до 12:45) п'ятниця з 8:00 до 15:45 (перерва з 12:00 до 12:45)
18	УСЗН м. Новогродівка	062-373-4130, 066-035-6120, 050-422-6659	Понеділок — п'ятниця з 8.00 до 17.00
19	УСЗН Нікольського району Донецької області)	06246 20467, 06246 21934, 06246 21378, 066 563 0994	8.00-17.00 (перерва з 12.00-12.45) щодня крім вихідних
20	УСЗН Олександрівсько-го району	06269 2-19-54, 06269 2-19-45	8.00-17.00 (без перерви) щодня крім вихідних
21	УСЗН Покровського району	095 047 98 20	з 8-00 до 16-00 (без перерви) щодня крім вихідних
22	УСЗН м. Селидове	06237 72270	Понеділок- четвер: з 8.00-17.00 п'ятниця: з 8.00-15.45
23	УСЗН м. Слов'янськ	095 705 1076	З понеділка по п'ятницю 9.00-15.00 перерва 12.00-13.00
24	УСЗН Слов'янського району	06262 2 57 01	з 7.30 до 16.00 (без перерви) щодня крім вихідних
25	УСЗН м. Торецьк	06247 06247	40325 З понеділка по п'ятницю 8:00-17:00 42263
26	УСЗН Ясинуватського району	050 653 8250 095 872 5331	8.00-17.00
	Житомирська область		
1	м. Житомир	(0412)36-02-24	(0412)47-09-17 пн. – пт. 9:00-17:00
2	м. Бердичів	(04143)2-64-90 0975011799 (04143)4-23-34 (04142)4-47- 32 0974098497 (04142)5-	(04143)2-51-79 пн. – пт. 8:00-17:00
3	м. Коростень	83-02 (04142)4-79-07 (04142)4-22-36 0964158816	пн. – пт. 8:00-17:00
4	м. Малин	(04133) 3-22-25	(04133) 3-19-27 пн. – пт. 8:00 -17:00
5	м. Новоград -Волинський	(04141) 3-87-00	2-03-89 пн. – пт. 8:00-17:00
6	Андрушівський	(04136)2-27-82	пн. – пт. 8.00 -17.00
7	Баранівський	(041444)2-21-6 0986073700	(04144)3-13-11 пн. – пт. 8:00 –17:00
8	Бердичівський	(04143)2-64-51 2-54-29 2-54-04	пн. – пт. 8:00 –17:00
9	Брусилівський	(04162)	3-16-41 пн. – пт. 8.30-17.00
10	Ємільчинський	(04149)2-14-80 2-13-36 (04149)4-23-80 (0412) 22-76-28	пн. – пт. 8.00 -17.00
11	Житомирський	47-50-34 (0412) 22-76-65 47-50-54	пн. – пт. 8:00-17:00
12	Коростенський	(04142)9-63-66	пн. – пт. 8:00-17:00
13	Коростишівський	(04130)5-30-70 (04130)5-29-39	(04130)5-29-38 пн. – пт. 8.00 -17.00
14	Лугинський	(04161)9-15-86	пн. – пт. 8.00 -17.00
15	Любарський	(04147)2-34-84 2-37-37	пн. – пт. 8.00 -17.00
16	Малинський	(04133)5-33-18 (04133) 5-21-81, (04133) 4-02-06	пн.-чт. 8.00-17.15. (04133) 9-74-04
17	Народицький	(04140)2-15-80	пн. – чт. 9.00-18.00
18	Новоград–Волинський	(04141)2-06-46	(04141)2-40-05 пн. – пт. 8.00 -17.00
19	Овруцький	(04148)4-24-98	(04148)4-23-85 пн. – пт. 8.00 -17.00
20	Олевський	0988364473	пн. – чт. 9.00-18.00
21	Попільнянський	(04137)2-53-86	(04137)2-52-12 пн. – пт. 8:00 –17:00
22	Пулинський	(04131)3-21-83 0968876034	пн. – пт. 8.00-17.00
23	Радомишльський	(04132)4-21-67 (04132)4-21-63	(04132)4-24-53 пн. – чт. 8.00-17.00
24	Романівський	(04146)2-29-78	пн. – пт. 8:00 –17:00
25	Ружинський	(04138)3-16-95	пн. – пт. 9.00 -18.00
26	Хорошівський	(04145)3-23-54	пн. – пт. 8:00-17:00
27	Черняхівський	(04134) 4-81-34	(04134) 4-81-34 8.00-17.15,
28	Чуднівський	(04139)2-17-56 067 664 7144	пн. – пт. 8:00 -15:00
	Закарпатська область		
1	м. Ужгород	(0312) 61-29-79	Понеділок-четвер 8.30–17.00 (обідня пе-рерва 12.00–12.30) П'ятниця 8.00–14.00 (без обідньої перерви)
2	м. Мукачево	(0231) 2-30-63 +380503666050	9.00–17.00
3	м. Берегово	+380950300102	8.30–18.00

КОРИСНА ІНФОРМАЦІЯ

4	м. Хуст	(0242) 4-33-04	08.00–17.00 Понеділок-четвер
5	м. Чоп	(0312) 71-28-84 (0312) 71-10-69	08.30–18.00 П'ятниця 8.30–14.30 (без обідньої перерви)
6	Берегівський	(0241) 2-32-59	08.00–17.00
7	В. Березнянський	(03135) (03135)	2-38-45 08.00–17.00 2-37-22
8	Виноградівський	(03143)	2-29-61 8.00–17.00
9	Воловецький	(0236) 2-40-87	08.00–17.00 Обідня перерва 12.00–13.00
10	Іршавський	(0244) 2-12-52	8.00–17.00
11	Міжгірський	(03146)	2-29-80 8.00–17.00
12	Мукачівський	(0231) 3-16-56	8.00–17.00
13	Перечинський	(0245) 2-24-39	08.00–17.00
14	Рахівський	(0232) 2-51-65	8.00–17.00 (обідня перерва 12.00-13.00)
15	Свалявський	(03133) 2-31-66	08.00–17.00
16	Тячівський	(03134) 2-12-24	Понеділок-Четвер з 08.00–17.00 П'ятниця з 08.00– 16.00
17	Ужгородський	(0312) 2-06-30	8.00–17.00
18	Хустський	(0242) 4-35-15	8.00–17.00
Запорізька область			
	Обласна гаряча лінія	067 613 70 50	Пн-пт з 8.00- 17.00;
1	м. Запоріжжя, Вознесенівський район	061 236 33 85	
2	м. Запоріжжя, Олександрівський район	061 764 40 67	
3	м. Запоріжжя, Комунарський район	050 761 15 97	
4	м. Запоріжжя, Заводський район	061 227 02 19	
5	м. Запоріжжя, Дніпровський район	061 279 14 49	
6	м. Запоріжжя, Хортицькому району	061 228 09 27	
7	м. Запоріжжя, Шевченківський район	061 287 41 49	
8	м. Бердянськ	061 533 64 64	
9	м. Енергодар	061 396 99 98	
10	м. Мелітополь	061 949 03 82	
11	м. Токмак	061 784 58 27	
12	Бердянський район	061 533 86 77	
13	Більмацький район	061 472 25 66	
14	Веселівський район	061 362 11 75	
15	Запорізький район	061 708 78 72	
16	Мелітопольський район	061 944 07 35	
17	Новомиколаївський район	061 449 14 69	
18	Пологівський район	061 652 36 50	
19	Приазовський район	061 332 26 95	
20	Приморський район	061 377 34 38	
21	Токмацький район	061 782 88 26	
22	Якимівський район	061 319 13 72	
23	Смирнівська об'єднана територіальна громада Більмацького району	097 519 35 60	
24	Комиш-Зорянська об'єднана територіальна громада Більмацького району	066 475 35 25	
25	Таврійська сільська рада Оріхівського району	061 414 72 80	
26	Комишуваська обєднана територіальна громада Оріхівський район	061 416 02 79	
27	м. Запоріжжя, Вознесенівський район	061 236 33 85	
Івано-Франківська область			
1	Богородчанський	(03471)22644 (03471)24477 343222133	понеділок-четвер з 08:00 год. до 17:15 год., п'ятниця з 08:00 год. до 16:00 год., обідня перерва з 12:00 год. до 13:00 год. понеділок-четвер з 09:00 год. до 18:15 год.,
2	Верховинський	(03433)21382, (03433)22261	п'ятниця з 09:00 год. до 17:00 год., обідня перерва з 13:00 год. до 14:00 год.
3	Галицький	(03476)25063 (03476)21028 (03430)21721	понеділок-четвер з 08:00 год. до 17:15 год., п'ятниця з 08:00 год. до 16:00 год., обідня перерва з 12:00 год. до 13:00 год. понеділок-четвер з 08:00 год. до 17:15 год.,
4	Городенківський	(03430)22742 0990179032	п'ятниця з 08:00 год. до 16:00 год., обідня перерва з 12:00 год. до 13:00 год. понеділок-четвер з 08:00 год. до 17:15 год.,
5	Долинський	0990178537 (03472)60055	п'ятниця з 08:00 год. до 16:00 год., обідня перерва з 12:00 год. до 13:00 год. понеділок-четвер з 08:00 год. до 17:15 год.,
6	Калуський	(03472)62197 (03478)21144	п'ятниця з 08:00 год. до 16:00 год., обідня перерва з 12:00 год. до 13:00 год. понеділок-четвер з 08:00 год. до 17:15 год.,
7	Косівський	(03478)21982	п'ятниця з 08:00 год. до 16:00 год., обідня перерва з 12:00 год. до 13:00 год. понеділок-четвер з 08:00 год. до 17:15 год.,
8	Коломийський	(03433)46373 (03475)25127	п'ятниця з 08:00 год. до 16:00 год., обідня перерва з 12:00 год. до 13:00 год. понеділок-четвер з 08:00 год. до 17:15 год.,
9	Надвірнянський	(03475)26099	п'ятниця з 08:00 год. до 16:00 год., обідня перерва з 12:00 год. до 13:00 год. понеділок-четвер з 08:00 год. до 17:15 год.,
10	Рогатинський	(03435)22202 (03474)21167, 0671032574	п'ятниця з 08:00 год. до 16:00 год., обідня перерва з 12:00 год. до 13:00 год. понеділок-четвер з 08:00 год. до 17:15 год.,
11	Рожнятівський	(03474)20062 (03476) 2-50-63	п'ятниця з 08:00 год. до 16:00 год., обідня перерва з 12:00 год. до 13:00 год. понеділок-четвер з 08:00 год. до 17:15 год.,
12	Снятинський	(03476)25063	п'ятниця з 08:00 год. до 16:00 год., обідня перерва з 12:00 год. до 13:00 год.
13	Тисменицький	(03436)24116	понеділок-четвер з 10:00 год. до 19:15 год., п'ятниця з 10:00 год. до 18:00 год., обідня перерва з 14:00 год. до 15:00 год. понеділок-четвер з 08:00 год. до 17:15 год.,
14	Тлумацький	(03479)22143, (03479)21340	п'ятниця з 08:00 год. до 16:00 год., обідня перерва з 12:00 год. до 13:00 год. понеділок-четвер з 08:00 год. до 17:15 год.,
15	м. Івано-Франківськ	(0342)532441 (03472)53491	п'ятниця з 08:00 год. до 16:00 год., обідня перерва з 12:00 год. до 13:00 год. понеділок-четвер з 08:00 год. до 17:15 год.,
16	м. Калуш	(03472)52155 (03433)20812	п'ятниця з 08:00 год. до 16:00 год., обідня перерва з 12:00 год. до 13:00 год. понеділок-четвер з 08:00 год. до 17:15 год.,
17	м. Коломия	(03433)25555	п'ятниця з 08:00 год. до 16:00 год., обідня перерва з 12:00 год. до 13:00 год. понеділок-четвер з 08:00 год. до 17:15 год.,
18	м. Яремче	(03434)22327 (03437)34389	п'ятниця з 08:00 год. до 16:00 год., обідня перерва з 12:00 год. до 13:00 год. понеділок-четвер з 08:00 год. до 17:15 год.,
19	м. Болехів	(03437)34252	п'ятниця з 08:00 год. до 16:00 год., обідня перерва з 12:00 год. до 13:00 год. понеділок-четвер з 08:00 год. до 17:15 год.,
20	м. Бурштин	(03438) 44600	п'ятниця з 08:00 год. до 16:00 год., обідня перерва
			з 12:00 год. до 13:00 год.
Київська область			
		(095)026 21 83	
Кіровоградська область			
1	управління соцзахисту населення Благовіщенської РДА	(05259) 2 23 46	Пн-чт 08.00-17.15 Пт 08.00-16.00
2	управління соцзахисту населення Бобринецької РДА	0(5257) 2 02 23	Пн-Чт 08.00-17.15 Пт 08.00-16.00
3	управління соцзахисту населення Вільшанської РДА	(05250) 9 77 00	Пн-Чт 8.00 17.00 Пт 8.00-15.45
4	управління соцзахисту населення Гайворонської РДА	(05254) 5 00 49	Пн-Чт 08.00-17.15 Пт 08.00-16.00
5	управління соцзахисту населення Голованівської РДА	(05252) 3 00 68 22927	Пн-Чт 08.00-17.15 Пт 08.00-16.00
6	управління соцзахисту населення Добровеличківської РДА	(05253) 5 14 31 51917 095 65 71 687	Пн-Чт 08.00-17.15 Пт 08.00-16.00 Пн-Пт 08.00:15.00
7	Начальник управління соцзахисту населення Долинської РДА	(05234) 20 081 31 001	Пн-Чт 8.00 17.00 Пт 8.00-16.00
8	управління соцзахисту населення Знам'янської РДА	(05233) 7 47 88	Пн-Чт 08.00-17.15 Пт 08.00-16.00
9	управління соцзахисту населення Кропивницької РДА	(0522) 56 12 42	Пн-чт 8.00 17.00 Пт 8.00-15.45 Обідня перерва 12.00-12.45
10	управління соцзахисту населення Компаніївської РДА	(05240) 2 02 91	Пн-чт 8.00 17.00 Пт 8.00-15.45
11	управління соцзахисту населення Маловисківської РДА	(05258) 5 13 03 099 702 21 348	Пн-Чт 08.00-17.15 Пт 08.00-16.00
12	управління соцзахисту населення Новгородківської РДА	(05241) 2 03 19 20545 20930	Пн-Чт 08.00-17.15 Пт 08.00-16.00
13	управління соцзахисту населення Новоархангельської РДА	(05255) 2 23 78	Пн-Чт 8.00 17.00 Пт 8.00-15.45
14	управління соцзахисту населення Новомиргородської РДА	(25256) 4 17 73	Пн-Чт 8.00 17.00 Пт 8.00-15.45
15	управління соцзахисту населення Новоукраїнської РДА	(05251) 2 25 47	Пн-Чт 08.00-17.15 Пт 08.00-16.00
16	управління соцзахисту населення Олександрівської РДА	(05242) 3 23 02	Пн-Чт 08.00-17.15 Пт 08.00-16.00
17	управління соцзахисту населення Олександрійської РДА	067 82 93 005 095 03 15 354	Пн-Чт 08.00-17.15 Пт 08.00-16.00
18	управління праці та соцзахисту населення Онуфріївської РДА	(05238) 20 838	Пн-Чт 08.00-17.15 Пт 08.00-16.00
19	управління соцзахисту населення Петрівської РДА	(05237)9 63 33	Пн-Чт 08.00-17.15 Пт 08.00-16.00
20	управління соцзахисту населення Світловодської РДА	(05236) 2 00 03	Пн-Чт 08.00-17.15 Пт 08.00-16.00
21	управління соцзахисту населення Устинівської РДА	(05255)2 23 78	Пт-Чт 08.00-17.00 Пт 08.00-16.00 Обідня перерва 12.00-12.45
22	управління соцзахисту населення Знам'янського міськвиконкому	(050) 27 23 175 (052) 33 23 460	Пт-Чт 08.00-17.00 Пт 08.00-16.00 Обідня перерва 12.00-12.45
23	управління соцзахисту населення Фортечної районної у м. Кропивницькому ради	(0522)37 07 39	Пт-Чт 08.00-17.00 Пт 08.00-16.00 Обідня перерва 12.00-12.45
24	управління соцзахисту населення Подільської районної у м.Кропивницькому ради	(0522) 30 87 90	Пн-Чт 08.00-17.00 Пт 8.00-16.00
25	управління праці та соцзахисту населення Олександрійської міської ради	(05235) 72 388 70 136 72 979	Пн-Чт 08.00-17.00 Пт 8.00-15.30
26	управління соцзахисту населення Світловодської міської ради	(05236) 75 8 39 068 24 88 045	Пн-Чт 08.00-17.15 Пт 8.00-16.00
Луганська область			
1	м. Сєвєродонецьк	(06452) 2-15-70 066 279 67 79	Понеділок-п'ятниця з 8-00 до 17-00, перерва з 12-00 до 13-00
2	м. Рубіжне	(06453) 6-38-10; 45-03; (06453) 7-41-89 095-36-555-37	6-43-54; 6- Пн.- Чт.: 8-00-16-00; 050-255-00-31 15-00 Пн.- Чт.: 8.00-17.00; Пт.: 8.00-15.45
3	м. Лисичанськ	(06451) 7-25-55 (06451) 7-29-29 (06451) 7-24-31	Пн.- Чт.: 8-00-17-00; Пт.: 8-00-16-00
4	Білокуракинський р-н	(06462) 2-16-50	Щоденно 8:00 – 17:00
5	Марківський р-н	0502270804	8.00-16.30
6	Кремінський р-н	(06454)3-15-43	Щоденно 8.00 – 17.00
7	Міловський р-н	Моб.0952508618 (06465)2-14-42	08.00-17.00 (понеділок- четверг) 08.00 – 15.45 (п'ятниця)
8	Попаснянський р-н	+38(099) 5182955 +38(073) 1103942 (06474) 31604 (06474) 33345	Щоденно, крім суботи та неділі з 8:30 до 16:00
9	Станично-Луганський р-н	+38(066) 8090104	715-1600
10	Троїцький р-н	(06456) 21443	Понеділок-четвер 8.00-17.00, п'ятниця 8.00-16.00
11	Старобільський р-н	0509895831 0958831812 (06461) 2-19-80 (06461) 2-42-73	Понеділок- п'ятниця 8.00-17.00,
12	Сватівський р-н	0503660511	Понеділок — п'ятниця 8.00-17.00,
13	Біловодський р-н	0958396496	Понеділок — четвер 8.00-17.00, п'ятниця 8.00-16.00
14	Новопсковський р-н	(06463) 2-13-61 0662867038	Понеділок- п'ятниця 8.00-17.00,
15	Новоайдарський р-н	+380644592097	Понеділок- п'ятниця 8.00-17.00,
Львівська область			
1	Бродівський	(03266) 431-58 (03266) 431-72 (03266) 422-971	пн-пт з 09:00 до 18:00
2	Буський	(03264) 212-04 (03264) 212-53 (03264) 303-76	пн-пт з 09:00 до 18:00
3	Городоцький	096-650-82-77 (03231) 301-85	пн-пт з 09:00 до 18:00
4	Дрогобицький	067-370-59-88 097-690-63-56 096-996-02-18	пн-пт з 09:00 до 18:00
5	Меденицька ОТГ	067-927-00-62	пн-пт з 09:00 до 18:00
6	Жидачівський	(03239) 31-708 067-674-68-49	пн-пт з 09:00 до 18:00
7	Ходорівська ОТГ	096-203-53-15	пн-пт з 09:00 до 18:00

КОРИСНА ІНФОРМАЦІЯ

8	Гніздичівська ОТГ	(03239) 48-280 097-848-55-36	пн-пт з 09:00 до 18:00
9	Новострілищанська ОТГ	096-405-42-99	пн-пт з 09:00 до 18:00
10	Жовківський	(03252) 222-30 097-390-55-66 (03252) 614-03	пн-пт з 09:00 до 18:00
11	Золочівський	(03265) 425-10	пн-пт з 09:00 до 18:00
12	Кам'янка-Бузький	(03254) 247-35 (03254) 239-30 096-668-43-31	пн-пт з 09:00 до 18:00
13	Кам'янка-Бузька ОТГ	(03254) 245-96	пн-пт з 09:00 до 18:00
14	Жовтанецька ОТГ	(03254) 331-33 096-950-56-17	пн-пт з 09:00 до 18:00
15	Миколаївський	(03241) 514-48 068-078-55-75	пн-пт з 09:00 до 18:00
16	Мостиський	068-291-62-52 (цілодобово, без вихідних) (03234) 419-26 (03234) 417-49 (пн-пт з 09:00 до 18:00)	пн-пт з 09:00 до 18:00
17	Волицька ОТГ	067-991-69-61 067-772-38-00 098-958-50-08 067-494-12-04	пн-пт з 09:00 до 18:00
18	Судововишнянська ОТГ	073-319-92-77	(щоденно, з 09:00 до 16:00)
19	Шегинівська ОТГ	098-830-81-42 (03234) 631-31	(цілодобово, без вихідних) (пн-пт з 09:00 до 18:00)
20	Перемишлянський	098-583-88-66 098-236-22-62 067-811-27-84	пн-пт з 09:00 до 18:00
21	Пустомитівський	(03230) 415-49 (03230) 416-45	пн-пт з 09:00 до 18:00
22	Солонківська ОТГ	(032) 227-19-43	пн-пт з 09:00 до 18:00
23	Радехівський	096-430-36-36	пн-пт з 09:00 до 18:00
24	Радехівська ОТГ	(03255) 410-84 096-125-20-29	пн-пт з 09:00 до 18:00
25	Самбірський	(03236) 606-65	пн-пт з 09:00 до 18:00
26	Сколівський	(03251) 217-33	пн-пт з 09:00 до 18:00
27	Сокальський	(03257) 720-94 (03257) 729-55 (03257) 730-09	пн-пт з 09:00 до 18:00
28	Великомостівська ОТГ	(03257) 644-91	пн-пт з 09:00 до 18:00
29	Старосамбірський	(03238) 218-38 (03238) 223-40	пн-пт з 09:00 до 18:00
30	Стрийський	(03245) 530-05 (03245) 564-19 (03245) 525-61	пн-пт з 09:00 до 18:00
31	Нежухівська ОТГ	(03245) 677-42 098-009-53-11	пн-пт з 09:00 до 18:00
32	Турківський	(03269) 315-35 (03269) 320-28 (03269) 315-86 (03269) 311-76	пн-пт з 09:00 до 18:00
33	Яворівський	097-205-44-04	пн-пт з 09:00 до 18:00
34	Борислав	03248) 542-36 (03248) 509-69 (03248) 503-94 (03248) 427-07	пн-пт з 09:00 до 18:00
35	Дрогобич	(03244) 205-84 (03244) 211-01	пн-пт з 09:00 до 18:00
36	Львів	0-800-301-205	Щоденно цілодобово
37	Моршин	(03260) 608-85	пн-пт з 09:00 до 18:00
38	Новий Розділ	(03261) 263-29 (03261) 261-15 (03261) 221-38	пн-пт з 09:00 до 18:00
39	Самбір	(03236) 345-51 (03236) 343-78 (03236) 328-02	пн-пт з 09:00 до 18:00
40	Стрий	(03245) 524-34	пн-пт з 09:00 до 18:00
41	Трускавець	(03247) 514-49 (03247) 544-58	пн-пт з 09:00 до 18:00
42	Червоноград	(03249) 321-93 067-869-66-17 063-274-26-08	пн-пт з 09:00 до 18:00
Миколаївська область			
1	м. Миколаїв	(0512) 15 07, 40 91 35	8.00-17.00
2	м. Первомайськ	0 800 501 619	8.00-17.00
3	м. Вознесенськ	(05134) 3 22 92	8.00-17.00
4	м.Южноукраїнськ	(05136) 5 55 37	8.00-17.00
5	м. Очаків	068 0515895	8.00-17.00
6	Арбузинський район	067 518 65 79, (05132)3 01 10	8.00-17.00
7	Баштанський район	(05158) 2 69 33	8.00-20.00
8	Березанський район	(05153) 2 21 33, 2 12 27	10.00-12.00
9	Березнегуватський	(05168) 9 18 05	8.00 –17.00
10	Братський район	(05131) 9 11 28, 9 13 70	8.00-17.00
11	Веселинівський район	(05163) 2 17 54	8.00-17.00
12	Вознесенський район	0681027424, 0666561260	цілодобово
13	Врадіївський район	(05165) 9 66 87	8.00-17.00
14	Вітовський район	(0512) 64 47 30	8.00-17.00
15	Доманівський район	(05152) 9 23 79, 9 19 49	8.00-17.00
16	Єланецький район	(05159) 9 14 89, 9 13 04	8.00-17.00
17	Казанківський район	068 071 97 51	8.00-17.00
18	Кривоозерський район	(05133) 2 30 36, 2 40 47	8.00-17.00
19	Миколаївський район	(0512) 48 01 29, 48 08 35	8.00-17.00
20	Новобузький район	(05151) 9 16 09	9.00- 11.00
21	Новоодеський район	(05167) 2 14 94, 2 14 38	8.00-17.00
22	Очаківський район	096 792 38 59	8.00-16.00
23	Первомайський район	096 579 79 64, (05161)66106	8.00-17.00
24	Снігурівський район	(05162) 2 26 05	8.00-17.00
Одеська область			
1	м. Одеса	(048) 1545	у робочий час
2	м. Теплодар	7831016	у робочий час
3	м. Б-Дністровський	0484935683	у робочий час
4	м. Ізмаїл	0680355289; 0509876013; 0636575283, 0484157454	у робочий час
5	м. Чорноморськ	0486843038; 0486834252, 0486825631; 0487376730	у робочий час
6	м. Подільськ	04862-3-00-34	у робочий час
7	м. Южне	048423300	цілодобово
8	Ананьївський	0486321210 0486322358 0486340596	цілодобово у робочий час
9	Арцизький	0484531102, 0484531237, 0484562092	у робочий час
10	Балтський	(04866)22081	цілодобово
11	Березівський	0485620851, 0485621048	у робочий час
12	Б-Дністровський	0484922422	у робочий час
13	Біляївський	0485221965, 0931221726, 0485225003	у робочий час
14	Болградський	0504901731, 0504901613	у робочий час
15	В.-Михайлівський	0485927110 0505622199 0485926117 0682225320 0485921497 0959171601 0485924190	8:00 – 17:00
16	Ізмаїльський	0484175201	у робочий час
17	Іванівський	0485431163	у робочий час
18	Кодимський	0486726384, 0486726860	у робочий час
19	Лиманський	048559-11-17	у робочий час
20	Подільський	666770341, 04862-40116	цілодобово, у робочі часи
21	Окнянський	04861-21202	у робочий час
22	Любашівський	048064-22401	у робочий час
23	Миколаївський	0482-22911, 22695, 22217	у робочий час
24	Овідіопольський	048513511	у робочий час
25	Ренійський	0484044670 0484045289	09.00-17.00 09.00-18.00 перерва 13.00-14.00 п'ятниця 09.00-16.45
26	Роздільнянський	0485350155	
27	Саратський	04848-21545	цілодобово
28	Тарутинський	0484731487; 0484731939, 0484731789; 0484731785, 0484732666	у робочий час
29	Татарбунарський	0969152015. 0484432448, 0689099865	цілодобово
30	Захарівський	0732615818, 0486091590	у робочий час
31	Ширяївський	0485821105	у робочий час
Полтавська область			
1	Горішньоплавнівський міський територіальний центр соціального обслуговування (надання соціальних послуг) Калина	(097) 673-16-84 (05361) 7-38-38	
2	Територіальний центр соціального обслуговування (надання соціальних послуг) Лубенської міської ради	(05361) 7-38-55	
3	Територіальний центр соціального обслуговування (надання соціальних послуг) Миргородської міської ради	(05355) 5-63-97	
4	Територіальний центр соціального обслуговування (надання соціальних послуг) виконкому Київської районної в м. Полтаві ради	(0532) 56-73-17 (0532) 56-65-48 (0532) 56-64-57	
5	Територіальний центр соціального обслуговування (надання соціальних послуг) управління соціального захисту населення Подільської районної у м. Полтаві ради	(0532) 60-26-67	
6	Територіальний центр соціального обслуговування (надання соціальних послуг) управління соціального захисту населення виконавчого комітету Шевченківської районної у м. Полтаві ради	(0532) 68-11-53	
7	Територіальний центр соціального обслуговування (надання соціальних послуг) Автозаводського району Департаменту соціального захисту населення та питань АТО виконавчого комітету Кременчуцької міської ради Полтавської області	(067)239-66-39	
8	Територіальний центр соціального обслуговування (надання соціальних послуг) Крюківського району департаменту соціального захисту населення та питань АТО виконавчого комітету Кременчуцької міської ради Полтавської області	(068)109-72-42 (05366)6-13-60	
9	Територіальний центр соціального обслуговування виконавчого комітету Великобагачанської селищної ради	(05345) 9-16-82	
10	Гадяцький районний територіальний центр соціального обслуговування (надання соціальних послуг)	(05354) 2-07-03	
11	Територіальний центр соціального обслуговування (надання соціальних послуг) Глобинської райдержадміністрації	(05365)2-43-68	
12	Гребінківський районний територіальний центр соціального обслуговування (надання соціальних послуг)	(05359) 9-19-19 (066) 969-18-20	
13	Диканський районний територіальний центр соціального обслуговування (надання соціальних послуг)	(05351) 9-74-47	
14	Територіальний центр соціального обслуговування (надання соціальних послуг) Зіньківського району	(05353) 3-33-02	
15	Карлівський територіальний центр соціального обслуговування (надання соціальних послуг)	(05346) 2-30-93	
16	Кобеляцький районний територіальний центр соціального обслуговування (надання соціальних послуг)	(05343) 3-30-82	
17	Територіальний центр соціального обслуговування (надання соціальних послуг) Козельщинської райдержадміністрації	(05342) 3-17-21	
18	Територіальний центр надання соціальних послуг Котелевського району	(05350) 2-19-43 (05350) 2-32-66	
19	Територіальний центр соціального обслуговування (надання соціальних послуг) Кременчуцького району	(05367) 2-48-19	
20	Територіальний центр соціального обслуговування (надання соціальних послуг) Лохвицького району	(05356) 3-45-09	
21	Територіальний центр соціального обслуговування Лубенської райдержадміністрації	(05361) 7-48-12 (05361) 7-17-88	
22	Територіальний центр соціального обслуговування (надання соціальних послуг) Машівського району	(05364) 9-12-31 (05364) 9-10-86 (099) 609-11-39	
23	Миргородський районний територіальний центр соціального обслуговування (надання соціальних послуг)	(05355) 5-31-21	
24	Новосанжарський районний територіальний центр соціального обслуговування (надання соціальних послуг)	(05344) 3-32-71	
25	Оржицький районний територіальний центр соціального обслуговування (надання соціальних послуг)	(05357) 9-11-35 (050) 109-91-26	
26	Територіальний центр соціального обслуговування (надання соціальних послуг) Пирятинського району	(05358) 3-26-54 (05358) 3-13-53 (050) 022-85-05	
27	Територіальний центр соціального обслуговування (надання соціальних послуг) Полтавського району	(0532) 50-25-78 (0532) 60-91-36	
28	Решетилівський районний територіальний центр соціального обслуговування (надання соціальних послуг)	(05363) 2-64-92 (095) 808-91-32	
29	Територіальний центр соціального обслуговування (надання соціальних послуг) Семенівської райдержадміністрації	(05341) 9-25-60	
30	Територіальний центр соціальногообслуговування (надання соціальних послуг) Хорольської райдержадміністрації	(05362)3-31-36	

КОРИСНА ІНФОРМАЦІЯ

31	Чутівський районний територіальний центр соціального обслуговування (надання соціальних послуг)	(05347)9-19-31	
32	Центр надання соціальних послуг Білоцерківської сільської ради	(050)228-93-25	
33	Територіальний центр соціального обслуговування (надання соціальних послуг) Михайлівської сільської ради	(099)981-92-19 (095)585-48-10	
34	Центр надання соціальних послуг Щербанівської сільської ради	(095)120-52-05	
35	Центр надання соціальних послуг Чорнухинської селищної ради	(05340) 51-3-37	
36	Центр надання соціальних послуг Нехворощанської сільської ради	(099)353-14-95	
37	Центр соціальних послуг відділу охорони здоров'я, праці та соціального захисту населення виконавчого комітету Омельницької сільської ради Кременчуцького району	(068)238-28-56	
38	Центр надання соціальних послуг Руденківської сільської ради	0507160639	
39	Центр надання соціальних послуг Сергіївської сільської ради	(099)162-68-83	
40	Центр надання соціальних послуг Шишацької селищної ради	(05352)9-13-81	
41	Центр надання соціальних послуг Новосанжарської селищної ради	(095)312-40-20	
42	Центр надання соціальних послуг Петрівсько-Роменської сільської ради	(066)645-52-94	
43	Центр надання соціальних послуг Опішнянської селищної ради	(05353)4-23-83	
44	Центр надання соціальних послуг Засульської сільської ради	(050)029-55-80	
45	Центр надання соціальних послуг Рокитянської сільської ради	(066)289-30-93	
46	Центр соціального обслуговування (надання соціальних послуг) Новоселівської сільської ради	(05325)5-66-21	
47	Центр надання соціальних послуг Семенівської селищної ради	(050)083-42-54 (099)238-01-81	
Рівненська область			
1	Березнівський р-н	(03653) 5 37 57	Пн. – Пт. 8.00 – 17.15 Обідня перерва: 13.00 – 14.00 Вихідні: субота-неділя
2	Володимирецький р-н	(03634) 2 58 13 (03634) 2 49 42	Пн. – Чт. 8.00 – 17.15 Пт. 8.00 – 16.00 Обідня перерва: 13.00 – 14.00 Вихідні: субота-неділя
3	Гощанський р-н	(03650) 2 19 67	Пн. – Пт. 8.00 – 17.15 Обідня перерва: 13.00 – 14.00 Вихідні: субота-неділя
4	Демидівський р-н	(03637) 6 20 88	Пн. – Пт. 9.00 – 18.00 Обідня перерва: 13.00 – 14.00 Вихідні: субота-неділя
5	Дубенський р-н	(03656) 4 40 40	Пн. – Чт. 8.00 – 17.15 Пт.'ятниця з 8.00 – 16.00 Обідня перерва: 13.00 – 14.00 Вихідні: субота-неділя
6	Дубровицький р-н	0967948018	Пн. – Пт. 8.00 – 17.15 Обідня перерва: 13.00 – 14.00 Вихідні: субота-неділя
7	Зарічненський р-н	(0232) 3 01 95	Пн. – Пт. 8.00 – 17.00 Обідня перерва: 13.00 – 14.00 Вихідні: субота-неділя
8	Здолбунівський р-н	(0252) 2 54 56, (0252) 2 62 03 (0252) 2 23 92	Пн. – Пт. 8.00 – 17.00 Обідня перерва: 13.00 – 14.00 Вихідні: субота-неділя
9	Корецький р-н	(0251) 2 18 13 (0251) 2 01 32	Пн. – Пт. 8.00 – 17.15 Обідня перерва: 13.00 – 14.00 Вихідні: субота-неділя
10	Костопільський р-н	(0257) 2 38 60 0985096084	Пн. – Пт. 8.00 – 19.00 Обідня перерва: 13.00 – 14.00 Вихідні: субота-неділя
11	Острозький р-н	(03654) 2 22 27 (03654) 2 2772	Пн. – Пт. 9.00 – 18.00 Обідня перерва: 13.00 – 14.00 Вихідні: субота-неділя
12	Млинівський р-н	(03659) 6 35 92	Пн. – Пт. 9.00 – 17.00 Обідня перерва: 13.00 – 14.00 Вихідні: субота-неділя
13	Радивилівський р-н	(03633) 4 31 60	Пн. – Чт. 8.00 – 17.15 Пт. з 8.00 – 16.00 Обідня перерва: 13.00 – 14.00 Вихідні: субота-неділя
14	Рівненський р-н	(0362) 26 68 47	Пн. – Пт. 9.00 – 18.00 Обідня перерва: 13.00 – 14.00 Вихідні: субота-неділя
15	Рокитнівський р-н	(363) 2 18 51 (0363) 2 29 40	Пн. – Чт. 8.00 – 17.15 Пт. 8.00 – 16.00 Обідня перерва: 13.00 – 14.00 Вихідні: субота-неділя
16	Сарненський р-н	(03655) 3 43 27	Пн. – Пт. 8.00 – 17.00 Обідня перерва: 13.00 – 14.00 Вихідні: субота-неділя
17	м. Дубно	(03656) 3 22 00 (03656) 3 23 81	Пн. – Чт. 8.00 – 17.15 Пт. 8.00 – 16.00 Обідня перерва: 13.00 – 14.00 Вихідні: субота-неділя
18	м. Вараш	(03636) 2 46 78 (03636) 3 13 51	Пн. – Пт. 8.00 – 17.00 Обідня перерва: 13.00 – 14.00 Вихідні: субота-неділя
19	м. Острог	(03654) 2 00 37	Пн. – Чт. 8.00 – 17.15 Пт. 8.00 – 16.00 Обідня перерва: 13.00 – 14.00 Вихідні: субота-неділя
20	м. Рівне	(0362) 26 67 12 (0362) 63 38 96 (0362) 26 36 58	Пн. – Пт.8.00 – 17.15 Обідня перерва: 13.00 – 14.00 Вихідні: субота-неділя
Сумська область			
	Обласна гаряча телефонна лінія	(0542) 77-92-09	Пн-чт з 8.00- 17.00; пт з 8.00-16.00
Тернопільська область			
1	Територіальний центр соціального обслуговування (надання соціальних послуг) Бережанської міської ради	(03548)21333; 0972604722	Понеділок-П'ятниця 08.00-17.15
2	Територіальний центр соціального обслуговування (надання соціальних послуг) Бережанського району	0971694646	Понеділок-П'ятниця 08.00-17.15
3	Територіальний центр соціального обслуговування (надання соціальних послуг) Бучацького району	0974584066	Понеділок-П'ятниця 08.00-17.15
4	Козівський територіальний центр соціального обслуговування (надання соціальних послуг)	(03547)22261	Понеділок-П'ятниця 08.00-17.15
5	Територіальний центр соціального обслуговування (надання соціальних послуг) Гусятинського району	(03557)21355	Понеділок-П'ятниця 08.00-17.15
6	Територіальний центр соціального обслуговування (надання соціальних послуг) Заліщицького району	(0965914549)	Понеділок-П'ятниця 08.00-17.15
7	Збаразький районний комунальний територіальний центр соціального обслуговування (надання соціальних послуг)	0965424533	Понеділок-П'ятниця 08.00-17.15
8	Територіальний центр соціального обслуговування (надання соціальних послуг) Зборівської райдержадміністрації	0989681645	Понеділок-П'ятниця 08.00-17.15
9	Комунальна установа „Центр надання соціальних послуг «Зборівської міської ради»	0969680554	Понеділок-П'ятниця 08.00-17.15
10	Кременецький територіальний центр соціального обслуговування (надання соціальних послуг) Кременецької районної ради	0679644368	Понеділок-П'ятниця 08.00-17.15
11	Територіальний центр соціального обслуговування (надання соціальних послуг) Лановецького району	(03549)21856	Понеділок-П'ятниця 08.00-17.15
12	Монастириський районний територіальний центр соціального обслуговування	(03555)22151	Понеділок-П'ятниця 08.00-17.15
13	Комунальний заклад «Територіальний центр надання соціальних послуг Підволочиської селищної ради»	(03543)21052	Понеділок-П'ятниця 08.00-17.15
14	Комунальна установа Центр надання соціальних послуг» Підволочиської районної ради 0979009271	0979009271	Понеділок-П'ятниця 08.00-17.15
15	Територіальний центр соціального обслуговування (надання соціальних послуг) Підгаєцького району 0971593186	0971593186	Понеділок-П'ятниця 08.00-17.15
16	Територіальний центр надання соціальних послуг Теребовлянської міської ради	0971593186	Понеділок-П'ятниця 08.00-17.15
17	Територіальний центр соціального обслуговування (надання соціальних послуг) Тернопільського району	(0352) 537906	Понеділок-П'ятниця 08.00-17.15
18	Територіальний центр соціального обслуговування (надання соціальних послуг) Чортківського району	(03552)20260	Понеділок-П'ятниця 08.00-17.15
19	Територіальний центр соціального обслуговування (надання соціальних послуг) м.Чорткова	0683350570	Понеділок-П'ятниця 08.00-17.15
20	Територіальний центр соціального обслуговування (надання соціальних послуг) Шумського району	0355822508	Понеділок-П'ятниця 08.00-17.15
21	Тернопільський міський територіальний центр соціального обслуговування населення (надання соціальних послуг)	0675305906; 0675305940	
22	Комунальна установа Мельнице-Подільської селищної ради «Мельнице-Подільський територіальний центр надання соціальних послуг та реабілітації»	0961371911; 03541242	
23	Скалатський територіальний центр соціального обслуговування (надання соціальних послуг)	0989966747	
24	Комунальна установа «Центр надання соціальних послуг» Шумської міської ради	0675976915	
25	Територіальний центр соціального обслуговування (надання соціальних послуг) Байковецької сільської ради Тернопільського району	(0352)296413	
26	Територіальний центр соціального обслуговування (надання соціальних послуг) Борсуківської сільської ради Лановецького району	0966867790	
27	Комунальна установа «Центр соціального обслуговування (надання соціальних послуг) Золотниківської сільської ради» Теребовлянського району	0982653331	
28	Комунальна установа «Центр надання соціальних послуг» Вишнівецької селищної ради Збаразького району		
30	Центр надання соціальних послуг Новосільської сільської ради Підволочиського району	0965050994	
Харківська область			
1	Балаклійський	(05749) 52230	Пн.-чт. 8.00-17.15 Пт. 8.00-16.00 Перерва 12.00-13.00 Сб. нд. - вихідні
2	Барвінківський	(05757) 41236 (05757) 42217	Пн.-чт. 8.00-17.15 Пт. 8.00-16.00 Перерва 12.00-13.00 Сб. нд. - вихідні
3	Близнюківський	0575451355 0575452115	Пн.-чт. 8.00-17.15 Пт. 8.00-16.00 Перерва 12.00-13.00 Сб. нд. - вихідні
4	Богодухівський	(05758) 3 30 32	Пн.-чт. 8.00-17.15 Пт. 8.00-16.00 Перерва 12.00-13.00 Сб. нд. - вихідні
5	Борівський	(05759) 6-11-28, (05759) 6-12-49, (05759) 6-66-03	Пн.-чт. 8.00-17.15 Пт. 8.00-16.00 Перерва 12.00-13.00 Сб. нд. - вихідні
6	Валківський	(05753) 5 15 92	Пн.-чт. 8.00-17.15 Пт. 8.00-16.00 Перерва 12.00-13.00 Сб. нд. - вихідні
7	Великобурлуцький	(05752) 5 47 67	Пн.-чт. 8.00-17.15 Пт. 8.00-16.00 Перерва 12.00-13.00 Сб. нд. - вихідні
8	Вовчанський	(05741)4-70-71, 0983897242	Пн.-чт. 8.00-17.15 Пт. 8.00-16.00 Перерва 12.00-13.00 Сб. нд. - вихідні
9	Зміївський	(05747)33423	Пн.-чт. 8.00-17.15 Пт. 8.00-16.00 Перерва 12.00-13.00 Сб. нд. - вихідні
10	Дворічанський	(05750) 76387	Пн.-чт. 8.00-17.15 Пт. 8.00-16.00 Перерва 12.00-13.00 Сб. нд. - вихідні
11	Дергачівський	(05763) 3 10 06	Пн.-чт. 8.00-17.15 Пт. 8.00-16.00 Перерва 12.00-13.00 Сб. нд. - вихідні
12	Зачепилівський	(05761)51697 (05761)51686	Пн.-чт. 8.00-17.15 Пт. 8.00-16.00 Перерва 12.00-13.00 Сб. нд. - вихідні

КОРИСНА ІНФОРМАЦІЯ

13	Золочівська ОТГ	0576450203	Пн.-чт. 8.00-17.15 Пт. 8.00-16.00 Перерва 12.00-13.00 Сб. нд. - вихідні
14	Ізюмський	(05743)31165	Пн.-чт. 8.00-17.15 Пт. 8.00-16.00 Перерва 12.00-13.00 Сб. нд. - вихідні
15	Кегичівський	0575531257 0575531780	Пн.-чт. 8.00-17.15 Пт. 8.00-16.00 Перерва 12.00-13.00 Сб. нд. - вихідні
16	Красноградський	(05744) 71810	Пн.-чт. 8.00-17.15 Пт. 8.00-16.00 Перерва 12.00-13.00 Сб. нд. - вихідні
17	Краснокутський	(05756) 3-16-60	Пн.-чт. 8.00-17.15 Пт. 8.00-16.00 Перерва 12.00-13.00 Сб. нд. - вихідні
18	Куп'янський	(05742) 51516 (05742) 55290	Пн.-чт. 8.00-17.15 Пт. 8.00-16.00 Перерва 12.00-13.00 Сб. нд. - вихідні
19	Лозівський	(05745)26239	Пн.-чт. 8.00-17.15 Пт. 8.00-16.00 Перерва 12.00-13.00 Сб. нд. - вихідні
20	Нововодолазький	(05740) 42611	Пн.-чт. 8.00-17.15 Пт. 8.00-16.00 Перерва 12.00-13.00 Сб. нд. - вихідні
21	Первомайський	05748 3 32 06	Пн.-чт. 8.00-17.15 Пт. 8.00-16.00 Перерва 12.00-13.00 Сб. нд. - вихідні
22	Сахновщинський	0576231285	Пн.-чт. 8.00-17.15 Пт. 8.00-16.00 Перерва 12.00-13.00 Сб. нд. - вихідні
23	Чугуївський	(05746) 22454	Пн.-чт. 8.00-17.15 Пт. 8.00-16.00 Перерва 12.00-13.00 Сб. нд. - вихідні
24	Харківський	52-71-40 721-18-97 52-01-31	Пн.-чт. 8.00-17.15 Пт. 8.00-16.00 Перерва 12.00-13.00 Сб. нд. – вихідні
25	Шевченківський	(05751) 57260 (05751) 57261	Пн.-чт. 8.00-17.15 Пт. 8.00-16.00 Перерва 12.00-13.00 Сб. нд. - вихідні
26	Печенізький	(05765) 62214	Пн.-чт. 8.00-17.15 Пт. 8.00-16.00 Перерва 12.00-13.00 Сб. нд. - вихідні
27	Коломацька	(05766) 56405	Пн.-чт. 8.00-17.15 Пт. 8.00-16.00 Перерва 12.00-13.00 Сб. нд. - вихідні
28	м. Ізюм	0574321387 +380953873849 +380667016163	Пн.-чт. 8.00-17.15 Пт. 8.00-16.00 Перерва 12.00-13.00 Сб. нд. - вихідні
29	м. Куп'янськ	(05742) 53736	Пн.-чт. 8.00-17.15 Пт. 8.00-16.00 Перерва 12.00-13.00 Сб. нд. - вихідні
30	м. Лозова	(05745) 5-16-50	Пн.-чт. 8.00-17.15 Пт. 8.00-16.00 Перерва 12.00-13.00 Сб. нд. - вихідні
31	м. Чугуїв	(05746) 22631	Пн.-чт. 8.00-17.15 Пт. 8.00-16.00 Перерва 12.00-13.00 Сб. нд. - вихідні
32	м. Первомайський	0574834085	Пн.-чт. 8.00-17.15 Пт. 8.00-16.00 Перерва 12.00-13.00 Сб. нд. - вихідні
33	м. Люботин	741 13 75	Пн.-чт. 8.00-17.15 Пт. 8.00-16.00 Перерва 12.00-13.00 Сб. нд. - вихідні
Херсонська область			
Хмельницька область			
	Обласна гаряча лінія	(0800) 502 958	Пн-пт з 8.00-17.15
Черкаська область			
1	м. Черкаси	0472-54-22-00	8.00 -17.18
2	м. Канів	(04736)3-18-56 (04736)3-18-54	08:00-17:15 08:00-17:15
3	м. Умань	0677608574	Понеділок-четвер 8.00-17.15 П'ятниця 8.00-16.00
		(04744) 3 72 92	Понеділок-четвер 8.00-17.15 П'ятниця 8.00-16.00
		0975034159 (04744)36842	Понеділок-четвер 8.00-17.15 П'ятниця 8.00-16.00
4	м. Золотоноша	(04737)5-38-52 0972553308	Пн.-пт 08.00–17.15 Пн.-пт 08.00–17.15
5	м. Ватутіне	(04740) 6-29-13	8.00-17.15
6	Городищенський район	(04734)2 08 80	08.00-17.00
7	Золотоніський район	(04737)2-14-75 (04737)5-69-03	Пн. – чт. 8.00-17.15 Пт. 8.00-16.00
8	Камянський район	(04732) 6-15-75	щопонеділка
9	Канівський район	(04736) 3-74-17 (04736) 3-24-66	Пн. – чт. 8.00-17.15 Пт. 8.00-16.00
10	Корсунь-Шевченківський район	(04735)2-07-55	8.00-17.00
11	Катеринопільський район	(04742)3-02-89	8.00-17.00
12	Лисянський район	(04749)6 24 43	8.00 -17.00
13	Маньківський район	(04748) 6-11-56	звичайний
14	Смілянський район	(04733)2 09 19 (04733)2 00 60 06356922384	8.00-13.00, 14.00 - 17.00
15	Тальнівський район	(04731) 3-08-67 3-08-66	8.00 - 17.15
16	Уманський район	(04744) 3 21 56 (04744) 3 45 71	Пн. – чт. 8.00-17.15 Пт. 8.00-16.00
17	Христинівський район	0474560283, 0969088410	8.00 - 17.15
18	Чигиринський район	(04730)2-86-44	8.00-17.00
19	Шполянський район	0963528287	8.00-17.15
Чернівецька область			
1	УПСЗН Хотинської РДА	(03731) 21817	08:00-17:00
2	УПСЗН Сокирянської РДА	0672963441	08:45-18:00
3	УПСЗН м. Новодністрвськ	(03741) 3-30-70	08:30-17:30
4	УПСЗН Путильської РДА	0976815984	08:00-17:00
5	УПСЗН Глибоцької РДА	(03734) 24405	08:00-17:00
6	УПСЗН Кельменець-кої РДА	(03732) 2 04 73	8.00 – 17.15
7	УПСЗН Заставнівської РДА	(03737) 31333	08:00-17:00
8	УПСЗН Новоселиць-кої РДА	(03733) 50970	8:00-17:00
9	УПСЗН Вижницької РДА	(037230) 21772	8:00-17:00
10	УПСЗН Кіцманської РДА	(03736) 2-10-68	10.00- 19.00
11	УПСЗН Герцаївської РДА	(03740) 21210	10:00-19:00
12	УПСЗН Сторожинецької РДА	(03735) 21314	08:00-17:00
13	УСЗН Садгірського району м. Чернівці	0372 560009 0372 563085	8.30-17.00
14	УСЗН Першотравневого району м. Чернівці	0372 571548 0372 519752	08.30-12.30 13.00-17.00
15	УСЗН Шевченківського району м. Чернівці	0372 534352, 0372 516821, 0372 534196, 0372 567025, 0372 512542	08.30-17.00
Чернігівська область			
1	Бахмацький	(04635) 2-13-78	08:00-17:00
2	Бобровицький	(04632) 2-53-40	08:00-17:00
3	Борзнянський	(04653) 2-16-92	08:00-17:00
4	Варвинський	(04636) 2-22-08	08:00-17:00
5	Городнянський	(04645) 2-18-90	08:00-17:00
6	Ічнянський	(04633)21483 (04633)21482	08:00-17:00
7	Козелецький	(04646) 4-18-80	08:00-16:00
8	Коропський	(04656) 2-11-70	08:00-17:00
9	Корюківський	(04657) 2-17-03	08:00-17:00
10	Куликівський	(04643) 2-16-80	08:00-17:00
11	Менський	(04644) 3-14-74	08:00-17:00
12	Ніжинський	(04631) 7-34-07 (04633) 7-15-87	08:00-17:00
13	Н.-Сіверський	(04658) 2-32-58	08:00-17:00
14	Носівський	(04642) 2-20 -71	08:00-17:00
15	Прилуцький	(04637) 5- 36-58	08:00-17:00
16	Ріпкинський	(04641) 2-15-80	08:00-17:00
17	Семенівський	(04659) 2-17-59	08:00-17:00
18	Сосницький	(04644) 2-16-77	08:00-17:00
19	Срібнянський	(04639) 2-13-76	08:00-17:00
20	Талалаївський	(04664) 2-15-54, 2-22-19, 2-22-33	08:00-17:00
21	Чернігівський	(0462) 72-41-04	08:00-17:00
22	Сновський	(04654) 2-13-65	08:00-17:00
23	м. Ніжин	(04631) 7-34-33	08:00-17:00
24	м. Прилуки	(04637) 7-10-17	08:00-17:00
25	Деснянський	(0462) 67-18-54 (0462) 67-03-28 (0462) 67-16-09	08:00-17:00
26	Новозаводський	(0462) 677-122 (0462) 642-080	08:00-17:00
27	м Н.-Сіверський	(04658) 3-17-84	08:00-17:00
м. Київ			
1	Голосіївський район	257 01 34 235 00 40	9:00-17:00
2	Дарницький район	564-68-10 562-47-30	8.30-17.30
3	Деснянський район	515-99-62	10.00-19.00
4	Дніпровський район	542-66-09 542-66-60 542-66-61	9.00-18.00
5	Оболонський район	467 82 56, 411 97 75	9.00-18.00
6	Святошинський район	290 55 72	8.00-17.00
7	Солом'янський район	497-73-27 242-84-40	8.00-17.00
8	Печерський район	285-67-01	8.00-16.30
9	Подільський район	425-05-12 425-85-17	8.30-17.15
10	Шевченківський район	338 03 89 236 50 56	8:00-17:00

ДОКУМЕНТИ

УКАЗ ПРЕЗИДЕНТА УКРАЇНИ

Про призначення К. Зеленко Надзвичайним і Повноважним Послом України в Республіці Сингапур

Призначити ЗЕЛЕНКО Катерину Михайлівну Надзвичайним і Повноважним Послом України в Республіці Сингапур.

Президент України В. ЗЕЛЕНСЬКИЙ

м. Київ
13 листопада 2020 року
№ 498/2020

КАБІНЕТ МІНІСТРІВ УКРАЇНИ

ПОСТАНОВА
від 11 листопада 2020 р. № 1101
Київ

Про утворення міжвідомчої робочої групи з реалізації Спільного морського порядку денного для Чорного моря і Стратегічної програми досліджень та інновацій для Чорного моря

Кабінет Міністрів України **ПОСТАНОВЛЯЄ:**

1. Утворити міжвідомчу робочу групу з реалізації Спільного морського порядку денного для Чорного моря і Стратегічної програми досліджень та інновацій для Чорного моря у складі згідно з додатком.

2. Затвердити Положення про міжвідомчу робочу групу з реалізації Спільного морського порядку денного для Чорного моря і Стратегічної програми досліджень та інновацій для Чорного моря, що додається.

Прем'єр-міністр України Д. ШМИГАЛЬ

Додаток
до постанови Кабінету Міністрів України
від 11 листопада 2020 р. № 1101

СКЛАД
міжвідомчої робочої групи з реалізації Спільного морського порядку денного для Чорного моря і Стратегічної програми досліджень та інновацій для Чорного моря

Заступник Міністра освіти і науки, голова міжвідомчої робочої групи
Заступник Міністра захисту довкілля та природних ресурсів, заступник голови міжвідомчої робочої групи
Генеральний директор директорату науки та інновацій Міністерства освіти і науки, секретар міжвідомчої робочої групи
Заступник Міністра розвитку економіки, торгівлі та сільського господарства
Заступник Міністра закордонних справ
Заступник Міністра фінансів
Заступник Голови Держрибагентства
Заступник Міністра оборони
Заступник Голови СБУ (за згодою)
Заступник Голови Служби зовнішньої розвідки (за згодою)
Заступник Міністра інфраструктури
Заступник генерального директора Урядового офісу координації європейської та євроатлантичної інтеграції
Заступники голів місцевих органів виконавчої влади, органів місцевого самоврядування
Представники наукових установ та закладів вищої освіти (за згодою)
Представники міжнародних та громадських організацій (за згодою)

ЗАТВЕРДЖЕНО
постановою Кабінету Міністрів України
від 11 листопада 2020 р. № 1101

ПОЛОЖЕННЯ
про міжвідомчу робочу групу з реалізації Спільного морського порядку денного для Чорного моря і Стратегічної програми досліджень та інновацій для Чорного моря

1. Міжвідомча робоча група з питань реалізації Спільного морського порядку денного для Чорного моря і Стратегічної програми досліджень та інновацій для Чорного моря (далі — міжвідомча робоча група) є тимчасовим консультативно-дорадчим органом при Кабінеті Міністрів України.

2. Міжвідомча робоча група у своїй діяльності керується Конституцією і законами України, а також указами Президента України та постановами Верховної Ради України, прийнятими відповідно до Конституції України і законів України, актами Кабінету Міністрів України і цим Положенням.

3. Основними завданнями міжвідомчої робочої групи є:

1) сприяння органам виконавчої влади у реалізації Спільного морського порядку денного для Чорного моря і Стратегічної програми досліджень та інновацій для Чорного моря;

2) зміцнення інституційної взаємодії між Україною та Європейською Комісією у процесі імплементації документів з питань, які належать до її компетенції;

3) підготовка пропозицій та рекомендацій щодо оптимальних шляхів реалізації державної політики за напрямами, визначеними у Спільному морському порядку денному для Чорного моря і Стратегічній програмі досліджень та інновацій для Чорного моря.

4. Міжвідомча робоча група відповідно до покладених на неї завдань:

1) проводить аналіз стану справ та виявляє недоліки реалізації державної політики у зазначеній сфері;

2) вивчає результати діяльності центральних і місцевих органів виконавчої влади, органів місцевого самоврядування, підприємств, установ та організацій з питань, що належать до її компетенції;

3) проводить моніторинг стану виконання органами виконавчої влади покладених на них завдань;

4) бере участь у підготовці пропозицій та рекомендацій до проектів нормативно-правових актів;

5) подає Кабінетові Міністрів України розроблені за результатами своєї роботи рекомендації та пропозиції;

6) сприяє налагодженню співробітництва з Європейською Комісією, державами — учасницями Спільного морського порядку денного для Чорного моря і Стратегічної програми досліджень та інновацій для Чорного моря, із заінтересованими міжнародними організаціями, програмами, фондами тощо у зазначеній сфері.

5. Міжвідомча робоча група має право:

1) отримувати в установленому порядку від центральних і місцевих органів виконавчої влади, органів місцевого самоврядування, підприємств, установ та організацій інформацію, необхідну для виконання покладених на неї завдань;

2) залучати до участі у своїй роботі представників центральних і місцевих органів виконавчої влади, органів місцевого самоврядування, підприємств, установ та організацій (за погодженням з їх керівниками), а також незалежних експертів (за згодою);

3) утворювати у разі потреби для виконання покладених на неї завдань постійні або тимчасові робочі групи;

4) організовувати проведення конференцій, семінарів, нарад та інших заходів.

6. Міжвідомча робоча група під час виконання покладених на неї завдань взаємодіє з державними органами, органами місцевого самоврядування, підприємствами, організаціями, установами.

7. Посадовий склад міжвідомчої робочої групи затверджує Кабінет Міністрів України.

8. Міжвідомчу робочу групу очолює голова, який затверджує її персональний склад та вносить у разі потреби до нього зміни, виконує інші функції та повноваження, що випливають із покладених на міжвідомчу робочу групу завдань.

9. Формою роботи міжвідомчої робочої групи є засідання, які проводяться у разі потреби, але не рідше двох разів на рік.

Засідання міжвідомчої робочої групи веде голова, а в разі його відсутності — заступник голови.

Члени міжвідомчої робочої групи мають право ініціювати проведення позачергового засідання.

Підготовку матеріалів для розгляду на засіданнях міжвідомчої робочої групи забезпечує її секретар.

Засідання міжвідомчої робочої групи вважається правоможним, якщо на ньому присутні більш як половина її членів.

10. На своїх засіданнях міжвідомча робоча група розробляє пропозиції та рекомендації з питань, що належать до її компетенції.

Пропозиції та рекомендації вважаються схваленими, якщо за них проголосувала більш як половина присутніх на засіданні членів міжвідомчої робочої групи.

У разі рівного розподілу голосів вирішальним є голос головуючого на засіданні.

Пропозиції та рекомендації фіксуються у протоколі засідання, який підписується головуючим на засіданні та секретарем і надсилається всім членам міжвідомчої робочої групи та Кабінетові Міністрів України.

Протоколи засідань міжвідомчої робочої групи публікуються на офіційному веб-сайті МОН.

11. Член міжвідомчої робочої групи, який не підтримує пропозиції (рекомендації), може викласти у письмовій формі свою окрему думку, що додається до протоколу засідання.

12. Пропозиції та рекомендації міжвідомчої робочої групи можуть бути реалізовані шляхом прийняття Кабінетом Міністрів України рішення, проект якого вносить орган виконавчої влади відповідно до своїх повноважень.

13. Відповідальним за координацію питань щодо Спільного морського порядку денного для Чорного моря і Стратегічної програми досліджень та інновацій для Чорного моря є МОН.

МОН здійснює організаційне, інформаційне, матеріально-технічне забезпечення діяльності міжвідомчої робочої групи.

ДОКУМЕНТИ

КАБІНЕТ МІНІСТРІВ УКРАЇНИ

ПОСТАНОВА
від 11 листопада 2020 р. № 1104
Київ

Про внесення змін до постанов Кабінету Міністрів України від 3 червня 2013 р. № 483 і від 14 січня 2015 р. № 15

Кабінет Міністрів України **ПОСТАНОВЛЯЄ:**

1. Внести до постанов Кабінету Міністрів України від 3 червня 2013 р. № 483 «Про затвердження Порядку інформаційної взаємодії між Державним земельним кадастром, іншими кадастрами та інформаційними системами» (Офіційний вісник України, 2013 р., № 53, ст. 1934; 2020 р., № 21, ст. 787) і від 14 січня 2015 р. № 15 «Про Державну службу України з питань геодезії, картографії та кадастру» (Офіційний вісник України, 2015 р., № 7, ст. 164; 2016 р., № 61, ст. 2078) зміни, що додаються.

2. Ця постанова набирає чинності одночасно із Законом Українивід 31 березня 2020 р. № 552–IX «Про внесення змін до деяких законодавчих актів України щодо умов обігу земель сільськогосподарського призначення».

Прем'єр-міністр України Д. ШМИГАЛЬ

ЗАТВЕРДЖЕНО
постановою Кабінету Міністрів України
від 11 листопада 2020 р. № 1104

ЗМІНИ,
що вносяться до постанов Кабінету Міністрів України від 3 червня 2013 р. № 483 і від 14 січня 2015 р. № 15

1. Додаток до Порядку інформаційної взаємодії між Державним земельним кадастром, іншими кадастрами та інформаційними системами, затвердженого постановою Кабінету Міністрів України від 3 червня 2013 р. № 483, доповнити пунктом 40 такого змісту:

«40. Дані Єдиного державного реєстру юридичних осіб, фізичних осіб — підприємців та громадських формувань.».

2. Пункт 4 Положення про Державну службу України з питань геодезії, картографії та кадастру, затвердженого постановою Кабінету Міністрів України від 14 січня 2015 р. № 15, доповнити підпунктом 25^{11} такого змісту:

«25^{11}) подає до суду позов про конфіскацію земельної ділянки у випадках, визначених законом;».

КАБІНЕТ МІНІСТРІВ УКРАЇНИ

ПОСТАНОВА
від 11 листопада 2020 р. № 1105
Київ

Про внесення змін до постанови Кабінету Міністрів України від 10 жовтня 2001 р. № 1306

Кабінет Міністрів України **ПОСТАНОВЛЯЄ:**

Внести до постанови Кабінету Міністрів України від 10 жовтня2001 р. № 1306 «Про Правила дорожнього руху» (Офіційний вісник України, 2001 р., № 41, ст. 1852; 2008 р., № 52, ст. 1740, № 75, ст. 2526; 2011 р., № 78, ст. 2881; 2013 р., № 14, ст. 505; 2016 р., № 75, ст. 2521; 2017 р., № 27, ст. 778; 2018 р., № 57, ст. 1995; 2020 р., № 41, ст. 1340) зміни, що додаються.

Прем'єр-міністр України Д. ШМИГАЛЬ

ЗАТВЕРДЖЕНО
постановою Кабінету Міністрів України
від 11 листопада 2020 р. № 1105

ЗМІНИ,
що вносяться до постанови Кабінету Міністрів України від 10 жовтня 2001 р. № 1306

1. В абзаці другому пункту 2 постанови після слова «навчальних» доповнити словом «(електронних)», а після слів «дорожнього руху» — словами «та підвищення кваліфікації водіїв транспортних засобів».

2. У Правилах дорожнього руху, затверджених зазначеною постановою:

1) у підпункті «г» пункту 2.1 слова «спеціальних правил» замінити словами «спеціальних правил, що визначаються Європейською Угодою про міжнародне дорожнє перевезення небезпечних вантажів (далі — спеціальні правила)»;

2) у підпункті «в» пункту 2.3 слова «Дозволяється не пристібатися особі, яка навчає водінню, якщо за кермом учень, а в населених пунктах, крім того, водіям і пасажирам з інвалідністю, фізіологічні особливості яких заважають користування ременями безпеки, водіям і пасажирам оперативних та спеціальних транспортних засобів і таксі» замінити словами «Дозволяється не пристібатися в населених пунктах водіям і пасажирам з інвалідністю, фізіологічні особливості яких унеможливлюють користування ременями безпеки, водіям і пасажирам оперативних та спеціальних транспортних засобів»;

3) у пункті 2.13:

абзац восьмий після слова «мотоцикли» доповнити словами «, у тому числі з боковим причепом,»;

в абзаці дев'ятому слова «мотоцикли з боковим причепом,» виключити;

4) у пункті 4.4 слова «повинні виділити себе, а за можливості мати на зовнішньому одязі світлоповертальні елементи» замінити словами «повинні використовувати світлоповертальні елементи (стрічку, наклейку, жилет тощо) або бути в одязі, який має світлоповертальні елементи»;

5) у пункті 4.15 слово «подати» замінити словом «надати»;

6) у підпункті «б» пункту 5.2 слова «обладнаному ременями безпеки, бути пристебнутими» замінити словами «користуватися засобами пасивної безпеки (підголовниками, ременями безпеки, де їх установка передбачена конструкцією)», а слова «заважають користуватися» — словами «унеможливлюють користування»;

7) у пункті 5.4 слово «подати» замінити словом «надати»;

8) пункт 17.1 після слів «(крім таксі» доповнити словами «та велосипедистів»;

9) пункт 22.6 після слів «задніми габаритними ліхтарями та встановленими» доповнити словами «у випадках, визначених спеціальними правилами,»;

10) пункт 24.1 після слів «медичних протипоказань» доповнити словами «, що підтверджується дійсною медичною довідкою встановленого зразка»;

11) у другому реченні пункту 24.8 слова «Автомобілі, які систематично використовуються для навчання» замінити словами «Транспортні засоби (за винятком автобусів), які використовуються для навчання,»;

12) абзац четвертий пункту 30.2 викласти в такій редакції:

«Забороняється змінювати розміри, форму, позначення, колір і розміщення номерних знаків, крім випадку закріплення заднього номерного знака на додатковому обладнанні, що призначене для тимчасового перевезення багажу або вантажу, наносити на них додаткові позначення або закривати їх, вони повинні бути чисті і достатньо освітлені.»;

13) у підпункті «д» пункту 30.3 слова «Інформаційна таблиця небезпечного вантажу» замінити словами «Табличка оранжевого кольору», а слова «виду небезпеки і небезпечної речовини» — словами «небезпеки і небезпечного вантажу, якщо такі вимагаються,»;

14) у пункті 30.7 слова «не передбачені підприємством-виробником або» виключити, а цифри «3849-99» замінити цифрами «3849:2018»;

15) пункт 1 примітки підпункту «є» пункту 31.4.7 викласти в такій редакції:

«1. Тип, марка, місця встановлення вогнегасників, якими обладнуються транспортні засоби з розпізнавальним знаком «Табличка оранжевого кольору», що перевозять небезпечні вантажі, визначаються спеціальними правилами.»;

16) у розділі 33 «Дорожні знаки»:

абзац перший пункту 1.40 викласти в такій редакції:

«1.40 «Зміна покриття». Ділянка дороги, на якій змінюється вид покриття.»;

пункти 3.12—3.14 викласти в такій редакції:

«3.12 «Рух транспортних засобів, що перевозять небезпечні вантажі, заборонено». Забороняється рух транспортних засобів з розпізнавальним знаком «Табличка оранжевого кольору», що перевозять небезпечні вантажі.

3.13 «Рух транспортних засобів, що перевозять вибухові та легкозаймисті вантажі, заборонено». Забороняється рух транспортних засобів з розпізнавальним знаком «Табличка оранжевого кольору», що перевозять вибухові та легкозаймисті вантажі.

3.14 «Рух транспортних засобів, що перевозять речовини, які забруднюють воду, заборонено». Забороняється рух транспортних засобів з розпізнавальним знаком «Табличка оранжевого кольору», що перевозять небезпечні для водних ресурсів навколишнього середовища речовини.»;

у пунктах 4.18.1—4.18.3 слова «з розпізнавальним знаком «Знак небезпеки» замінити словами «з розпізнавальними знаками «Знак небезпеки» та «Табличка оранжевого кольору»;

пункт 5.8 викласти в такій редакції:

«5.8 «Дорога із смугою для руху маршрутних транспортних засобів». Дорога, на якій по спеціально відведеній смузі здійснюється рух транспортних засобів за встановленим маршрутом та велосипедистів.»;

пункт 5.11 викласти в такій редакції:

«5.11 «Смуга для руху маршрутних транспортних засобів». Смуга призначена для руху транспортних засобів, що рухаються за встановленими маршрутами, та велосипедистів, якщо рух такою смугою здійснюється попутно загальному потоку транспортних засобів.

Дія знака поширюється на смугу руху, над якою він установлений. Якщо знак установлений праворуч від дороги, його дія поширюється на праву смугу руху.

Водію, який повертає праворуч на дорозі із смугою для маршрутних транспортних засобів, що відокремлена переривчастою лінією дорожньої розмітки, дозволено виконувати поворот із цієї смуги. У таких місцях дозволяється також заїжджати на неї під час виїзду на дорогу і для посадки чи висадки пасажирів біля правого краю проїзної частини.»;

пункти 7.5.1—7.5.8 після слів і цифр «масою до 3,5 т» доповнити цифрами і словами «, 7.5.8 — на транспортні засоби з розпізнавальним знаком «Табличка оранжевого кольору», що перевозять небезпечні вантажі».

3. У додатках до Правил дорожнього руху:

1) у додатку 1:

у підрозділі 1»Попереджувальні знаки»:

попереджувальний знак 1.40 «Кінець дороги з удосконаленим покриттям» замінити таким знаком:

«

1.40
Зміна покриття»;

у підрозділі 3 «Заборонні знаки»:

під заборонним знаком 3.13 слова «Рух транспортних засобів, що перевозять вибухівку, заборонено» замінити словами «Рух транспортних засобів, що перевозять вибухові та легкозаймисті вантажі, заборонено»;

у підрозділі 7 «Таблички до дорожніх знаків»:

табличку 7.5.8 до дорожнього знака замінити такою табличкою:

«

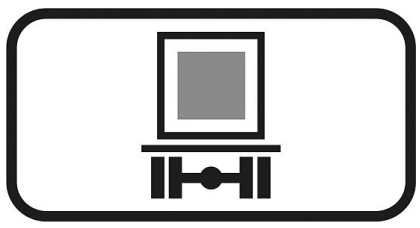

7.5.8»;

2) у додатку 4 розпізнавальний знак «Інформаційна таблиця небезпечного вантажу» замінити таким знаком:

«

Табличка оранжевого кольору».

КАБІНЕТ МІНІСТРІВ УКРАЇНИ

ПОСТАНОВА
від 11 листопада 2020 р. № 1106
Київ

Про внесення зміни у додаток 3 до постанови Кабінету Міністрів України від 24 жовтня 2018 р. № 871

Кабінет Міністрів України **ПОСТАНОВЛЯЄ:**

Внести зміну у додаток 3 до постанови Кабінету Міністрів України від 24 жовтня 2018 р. № 871 «Про затвердження переліку баз олімпійської та паралімпійської підготовки, об'єкти нежитлової нерухомості яких не є об'єктом оподаткування, переліку баз олімпійської та паралімпійської підготовки, що звільняються від сплати земельного податку, та переліку баз олімпійської, паралімпійської та дефлімпійської підготовки, розмір орендної плати за земельні ділянки яких не може перевищувати 0,1 відсотка нормативної грошової оцінки» (Офіційний вісник України, 2018 р., № 86, ст. 2843), доповнивши його після розділу «Запорізька область» розділом такого змісту:

«Одеська область				
02942373	Стадіон «Динамо» Одеської обласної організації фізкультурно-спортивного товариства «Динамо», м. Одеса	94.99	м. Одеса, Французький бульвар, 27	2,7717
02942373	Спортивний комплекс «Динамо Одеської обласної організації фізкультурно-спортивного товариства «Динамо», м. Одеса	94.99	м. Одеса, пров. Мукачівський, 4а	0,5822».

Прем'єр-міністр України Д. ШМИГАЛЬ

КАБІНЕТ МІНІСТРІВ УКРАЇНИ

ПОСТАНОВА
від 11 листопада 2020 р. № 1107
Київ

Про внесення зміни у додаток до постанови Кабінету Міністрів України від 26 квітня 2017 р. № 329

Кабінет Міністрів України **ПОСТАНОВЛЯЄ:**

Внести зміну у додаток до постанови Кабінету Міністрів України від 26 квітня 2017 р. № 329 «Про утворення Міжвідомчої комісії з питань застосування та реалізації норм міжнародного гуманітарного права в Україні» (Офіційний вісник України, 2017 р., № 43, ст. 1331), доповнивши його після позиції

«Заступник голови Луганської обласної військово-цивільної адміністрації (за згодою)»

такими позиціями:

«Заступник голови Херсонської облдержадміністрації

Постійний Представник Президента України в Автономній Республіці Крим (за згодою)».

Прем'єр-міністр України Д. ШМИГАЛЬ

КАБІНЕТ МІНІСТРІВ УКРАЇНИ

ПОСТАНОВА
від 29 жовтня 2020 р. № 1108
Київ

Про внесення змін до Порядку реалізації програми державних гарантій медичного обслуговування населення у 2020 році

З метою удосконалення реалізації програми медичних гарантій у 2020 році, а також підвищення рівня надання та доступності медичних послуг за програмою медичних гарантій Кабінет Міністрів України **ПОСТАНОВЛЯЄ:**

1. Внести до Порядку реалізації програми державних гарантій медичного обслуговування населення у 2020 році, затвердженого постановою Кабінету Міністрів України від 5 лютого 2020 р. № 65 «Деякі питання реалізації програми державних гарантій медичного обслуговування населення у 2020 році» (Офіційний вісник України, 2020 р., № 18, ст. 688, № 38, ст. 1242, № 84, ст. 2696), зміни, що додаються.

2. Ця постанова набирає чинності з дня її опублікування та застосовується з 1 жовтня 2020 р., крім пунктів 3—5 змін, затверджених цією постановою, які застосовуються з 1 листопада 2020 року.

Прем'єр-міністр України Д. ШМИГАЛЬ

ЗАТВЕРДЖЕНО
постановою Кабінету Міністрів України
від 29 жовтня 2020 р. № 1108

ЗМІНИ,
що вносяться до Порядку реалізації програми державних гарантій медичного обслуговування населення у 2020 році

1. Пункт 13 доповнити абзацом такого змісту:

«Укладення договору про внесення змін до договору, пов'язаних із зміною запланованої вартості медичних послуг та/або граничної суми оплати на наступні місяці, до якого включені пакети медичних послуг, зазначені в главах 27—29 розділу II цього Порядку, здійснюється у разі відсутності залишку коштів у межах запланованої вартості медичних послуг згідно з діючим договором, достатнього для здійснення повної оплати фактичної вартості медичних послуг за відповідний місяць.».

2. Пункт 16 викласти в такій редакції:

«16. У разі зміни обсягу наданих медичних послуг, зазначених у главах 15—20 та 22—26 розділу II цього Порядку, що виявлено за результатами аналізу інформації про обсяг фактично наданих медичних послуг за попередні шість місяців дії договору, внесеної до електронної системи охорони здоров'я, порівняно із запланованими у договорі обсягами медичних послуг НСЗУ має право ініціювати внесення змін до договору в порядку, передбаченому договором. Обсяг скоригованої вартості медичних послуг визначається виходячи з розрахунку запланованої кількості послуг у наступному періоді на рівні максимального місячного обсягу фактично наданих послуг протягом зазначеного періоду. Перерахунок проводиться в межах суми бюджетних асигнувань, передбачених для кожного пакета медичних послуг на відповідний бюджетний період. У разі перевищення сум перерахунку над сумою бюджетних асигнувань, передбачених для кожного пакета медичних послуг, обсяг скоригованої вартості медичних послуг визначається пропорційно до суми бюджетних асигнувань за таким пакетом медичних послуг.».

3. Доповнити Порядок пунктом 17^2 такого змісту:

«17^2. Відбір зразків та лікування пацієнтів з гострою респіраторною хворобою COVID-19, спричиненою коронавірусом SARS-CoV-2, або підозрою на неї під час самостійного звернення пацієнта до лікаря, який надає первинну медичну допомогу, здійснюється незалежно від наявності у пацієнта поданої декларації про вибір лікаря, який надає первинну медичну допомогу.

Надавачі медичних послуг, які надають первинну медичну допомогу, мають в обов'язковому порядку вести всі електронні записи щодо пацієнтів з підозрою або підтвердженим діагнозом гострої респіраторної хвороби COVID-19, спричиненої коронавірусом SARS-CoV-2.».

4. Пункт 19 викласти в такій редакції:

«19. Тариф на медичні послуги з надання первинної медичної допомоги встановлюється як базова капітаційна ставка за обслуговування одного пацієнта, що подав декларацію про вибір лікаря, який надає первинну медичну допомогу, та становить:

600,48 гривні на рік — протягом періоду з 1 січня до 31 жовтня 2020 року;

651,6 гривні на рік — протягом періоду з 1 листопада до 31 грудня 2020 року.».

5. Абзац шостий пункту 116^3 викласти в такій редакції:

«Т — кількість команд, що включають лікарів-анестезіологів та/або лікарів-анестезіологів дитячих, лікарів-інфекціоністів/терапевтів/педіатрів, лікарів інших спеціальностей, а також середній, молодший медичний та інший персонал, який не залучений до надання інших медичних послуг за програмою медичних гарантій (далі — медичні команди) та залучені до надання медичних послуг, пов'язаних з гострою респіраторною хворобою COVID-19, спричиненою коронавірусом SARS-CoV-2, на дату подання надавачем заяви. Після початку надання медичних послуг членом медичної команди пацієнту, якому встановлено гостру респіраторну хворобу COVID-19, спричинену коронавірусом SARS-CoV-2, такий член медичної команди не може бути залучений до надання інших медичних послуг за програмою медичних гарантій пацієнтам, у яких не встановлено гостру респіраторну хворобу COVID-19, спричинену коронавірусом SARS-CoV-2. Якщо в закладі охорони здоров'я створено щонайменше чотири команди (анестезіологічні), до складу яких залучено лікаря-анестезіолога та/або лікаря-анестезіолога дитячого, допускається створення додаткових команд (неанестезіологічних), які формуються з трьох лікарів за спеціальностями «Внутрішні хвороби» та/або «Хірургія», та/або «Педіатрія», та/або лікарів-інтернів (під керівництвом лікаря відповідної команди, призначеного керівником такого лікаря-інтерна на базі стажування), а також дев'яти осіб середнього та молодшого медичного персоналу, але у кількості не більше ніж одна неанестезіологічна команда на одну анестезіологічну. Створення кожної нової неанестезіологічної команди допускається за умови, що навантаження на кожну існуючу команду за попередній місяць становить 20 і більше пацієнтів;».

КАБІНЕТ МІНІСТРІВ УКРАЇНИ

РОЗПОРЯДЖЕННЯ
від 11 листопада 2020 р. № 1405-р
Київ

Про визначення державного підприємства «Медичні закупівлі України» централізованою закупівельною організацією

Визначити державне підприємство «Медичні закупівлі України» централізованою закупівельною організацією.

Зазначена централізована закупівельна організація проводить тендери та закупівлі за рамковими угодами лікарських засобів, імунобіологічних препаратів, медичних виробів та спеціалізованого санітарного транспорту в інтересах Міністерства охорони здоров'я згідно із Законом України «Про публічні закупівлі» за рахунок коштів державного бюджету в межах бюджетних програм, визначених Міністерством охорони здоров'я.

Прем'єр-міністр України Д. ШМИГАЛЬ

КАБІНЕТ МІНІСТРІВ УКРАЇНИ

РОЗПОРЯДЖЕННЯ
від 11 листопада 2020 р. № 1406-р
Київ

Про необхідність призначення на вакантну посаду першого заступника Голови Державної служби України з питань безпечності харчових продуктів та захисту споживачів

Погодитися з пропозицією Міністра економіки, торгівлі та сільського господарства України Петрашка І. Р. щодо необхідності призначення на вакантну посаду першого заступника Голови Державної служби України з питань безпечності харчових продуктів та захисту споживачів шляхом укладення контракту про проходження державної служби.

Визначити Міністра економіки, торгівлі та сільського господарства України Петрашка І. Р. уповноваженою особою для проведення співбесіди в установленому порядку.

Прем'єр-міністр України Д. ШМИГАЛЬ

ДОКУМЕНТИ

КАБІНЕТ МІНІСТРІВ УКРАЇНИ

ПОСТАНОВА
від 9 жовтня 2020 р. № 1109
Київ

Деякі питання об'єктів критичної інфраструктури

Відповідно до частини другої статті 6 Закону України «Про основні засади забезпечення кібербезпеки України» Кабінет Міністрів України **ПОСТАНОВЛЯЄ**:

Затвердити такі, що додаються:

Порядок віднесення об'єктів до об'єктів критичної інфраструктури;

перелік секторів (підсекторів), основних послуг критичної інфраструктури держави;

Методику категоризації об'єктів критичної інфраструктури.

Прем'єр-міністр України Д. ШМИГАЛЬ

ЗАТВЕРДЖЕНО
постановою Кабінету Міністрів України
від 9 жовтня 2020 р. № 1109

ПОРЯДОК
віднесення об'єктів до об'єктів критичної інфраструктури

1. Цей Порядок визначає механізм віднесення об'єктів до об'єктів критичної інфраструктури та їх категоризації.

2. Терміни, що вживаються у цьому Порядку, мають таке значення:

безпека об'єкта критичної інфраструктури — стан захищеності об'єкта критичної інфраструктури, за якого забезпечується функціональність і безперервність його роботи та/або можливість надання ним основних послуг;

власник та/або керівник об'єкта критичної інфраструктури (далі — оператор основних послуг) — державний орган, підприємство, установа, організація будь-якої форми власності, юридична та/або фізична особа, якому/якій на правах власності, оренди або на інших законних підставах належить об'єкт критичної інфраструктури або який/яка відповідає за його поточне функціонування;

життєво важливі послуги та функції (далі — основні послуги) — послуги, які надаються, та функції, що виконуються, операторами основних послуг, збої та переривання у наданні (виконанні) яких призводять до негативних наслідків для населення, суспільства, соціально-економічного стану та національної безпеки і оборони України;

захист об'єктів критичної інфраструктури — організаційні, нормативно-правові, інженерно-технічні та інші заходи, спрямовані на забезпечення безпеки об'єктів критичної інфраструктури;

ідентифікація об'єкта критичної інфраструктури — процедура віднесення об'єкта інфраструктури до об'єктів критичної інфраструктури;

категоризація об'єктів критичної інфраструктури — процедура віднесення об'єктів критичної інфраструктури до певної категорії критичності;

категорія критичності об'єкта критичної інфраструктури — ступінь важливості об'єкта критичної інфраструктури, класифікована залежно від його впливу на надання основних послуг;

кризова ситуація — порушення або загроза порушення штатного режиму функціонування критичної інфраструктури чи окремого її об'єкта, реагування на яке потребує залучення додаткових сил і ресурсів;

критична інфраструктура — сукупність об'єктів критичної інфраструктури;

сектор (підсектор) критичної інфраструктури — сукупність об'єктів критичної інфраструктури, які належать до одного сектору (підсектору) економіки та/або мають спільну функціональну спрямованість;

уповноважений орган державної влади, відповідальний за сектор (підсектор) критичної інфраструктури (далі — уповноважений орган), — центральний орган виконавчої влади, інший державний орган, який забезпечує формування та/або реалізацію державної політики в одній чи кількох сферах;

час відновлення — час, необхідний для відновлення функціонування об'єкта критичної інфраструктури, в частині надання основних послуг, у штатному режимі після виникнення кризової ситуації, пошкодження або знищення об'єкта.

Інші терміни вживаються у значенні, наведеному в Законах України «Про основні засади забезпечення кібербезпеки України», «Про телебачення і радіомовлення», «Про телекомунікації».

3. Встановлюються такі категорії критичності об'єктів критичної інфраструктури:

I категорія критичності — особливо важливі об'єкти, які мають загальнодержавне значення, значний вплив на інші об'єкти критичної інфраструктури та порушення функціонування яких призведе до виникнення кризової ситуації національного значення;

II категорія критичності — життєво важливі об'єкти, порушення функціонування яких призведе до виникнення кризової ситуації регіонального значення;

III категорія критичності — важливі об'єкти, порушення функціонування яких призведе до виникнення кризової ситуації місцевого значення;

IV категорія критичності — необхідні об'єкти, порушення функціонування яких призведе до виникнення кризової ситуації локального значення.

4. Уповноважені органи, використовуючи перелік секторів (підсекторів), основних послуг критичної інфраструктури, ідентифікують об'єкти критичної інфраструктури своїх секторів (підсекторів) критичної інфраструктури.

5. Уповноважені органи разом з операторами основних послуг здійснюють категоризацію об'єктів критичної інфраструктури своїх секторів (підсекторів) критичної інфраструктури відповідно до Методики категоризації об'єктів критичної інфраструктури.

6. Відомості про об'єкти критичної інфраструктури, що віднесені до I, II III та IV категорій критичності, вносяться уповноваженими органами до секторальних переліків об'єктів критичної інфраструктури, які ними формуються та ведуться.

7. Уповноважені органи складають зведені переліки всіх об'єктів критичної інфраструктури своїх секторів (підсекторів) критичної інфраструктури, що віднесені до I та II категорії критичності, та надають їх уповноваженому органу з питань захисту критичної інфраструктури для формування національного переліку об'єктів критичної інфраструктури.

Уповноважені органи подають оновлені відомості про об'єкти критичної інфраструктури свого сектору (підсектору) критичної інфраструктури до національного переліку об'єктів критичної інфраструктури кожні два роки та протягом одного місяця у разі:

зміни власника або назви об'єкта критичної інфраструктури;

зміни категорії об'єкта критичної інфраструктури;

ліквідації об'єкта критичної інфраструктури.

8. Відомості про об'єкти критичної інфраструктури, що містяться у національному переліку об'єктів критичної інфраструктури та секторальних переліках об'єктів критичної інфраструктури, є інформацією з обмеженим доступом, захист якої забезпечується відповідно до вимог законодавства у сфері захисту інформації.

ЗАТВЕРДЖЕНО
постановою Кабінету Міністрів України
від 9 жовтня 2020 р. № 1109

ПЕРЕЛІК
секторів (підсекторів), основних послуг критичної інфраструктури держави

Уповноважений орган державної влади, відповідальний за сектор (підсектор) критичної інфраструктури	Сектор	Підсектор	Тип основної послуги
Міненерго	паливно-енергетичний сектор	електроенергетика	виробництво електричної енергії
			забезпечення функціонування ринку електричної енергії, організація купівлі-продажу електричної енергії на ринку
			управління системами передачі та енергопостачання
			розподіл електричної енергії
		нафтова промисловість	видобуток нафти
			передача (транзит) нафти та нафтопродуктів
			очищення, переробка та обробка нафти
			експлуатація нафтопроводів
			зберігання та постачання нафти та нафтопродуктів
		газова промисловість	видобуток газу
			переробка та очищення газу
			передача (транзит) газу
			розподіл газу
			експлуатація газотранспортної системи
			зберігання природного газу
			забезпечення роботи систем зрідження природного газу
		ядерна енергетика	виробництво електричної енергії на атомних станціях
			експлуатація атомних станцій
			виробництво, переробка та зберігання ядерного палива
			поводження з радіоактивними відходами та захоронення радіоактивних відходів
Мінцифри	інформаційний сектор	інформаційні технології	надання хмарних послуг, у тому числі зберігання та обробки даних у центрах обробки даних та/або хмарних сховищах, здійснення хмарних обчислень
			забезпечення функціонування систем електронного урядування
			надання електронних довірчих послуг
			забезпечення функціонування систем електронної ідентифікації
			надання послуг з обслуговування та технічної експлуатації багатоканальної телемережі без права надання програмної (інформаційної) послуги в трьох та більше областях країни
			розповсюдження ефірного цифрового наземного мовлення з використанням радіочастотного ресурсу в трьох та більше областях країни
		телекомунікації	забезпечення функціонування точок обміну Інтернет-трафіком (IXP)
			адміністрування адресного простору українського сегмента Інтернету, у тому числі надання послуг з підтримки та адміністрування систем доменних імен (DNS) в Інтернеті
			адміністрування та ведення реєстрів доменних імен верхнього рівня в Інтернеті, у тому числі домену.UA
Мінрегіон	системи життєзабезпечення	комунальні послуги	постачання теплової енергії
			постачання гарячої води
			централізоване водопостачання
			централізоване водовідведення
			поводження з побутовими відходами
Мінекономіки	харчова промисловість та агропромисловий комплекс		виробництво та переробка сільськогосподарської та/або харчової продукції
			експлуатація великих зрошувальних систем, каналів
			забезпечення зберігання запасів державного матеріального резерву
МОЗ	охорона здоров'я		надання екстреної медичної допомоги
			надання послуг стаціонарного та амбулаторного лікування та інших медичних послуг
			виробництво, закупівля та постачання фармацевтичних препаратів, ліків, вакцин, крові та інших медикаментів і медичного обладнання
			контроль за інфекційними захворюваннями та/або епідеміями
НСЗУ	охорона здоров'я		функціонування електронної системи охорони здоров'я
НКЦПФР	фінансовий сектор		забезпечення функціонування фондового ринку
Мінінфраструктури	транспорт і пошта	авіаційний транспорт	управління повітряним рухом
			авіаперевезення (робота авіаційного транспорту)
			забезпечення роботи аеропортів та допоміжного обладнання, що розташоване в аеропортах
		автомобільний та міський транспорт	автобусні перевезення (міжміські, міжнародні)
			міські перевезення (автобуси, трамваї, тролейбуси, метро)
			технічне обслуговування транспортної інфраструктури (доріг, мостів, тунелів, шляхопроводів)
			служби контролю трафіку
			функціонування інтелектуальних транспортних систем (управління рухом, мобільністю, взаємодія з іншими видами транспорту)
		залізничний транспорт	пасажирські залізничні перевезення
			вантажні залізничні перевезення
			експлуатація та технічне обслуговування залізниці
			забезпечення роботи вокзалів та вузлових станцій
		морський та річковий транспорт	контроль і управління судноплавством
			операції на внутрішньому, морському або прибережному пасажирському та вантажному транспорті
			функціонування керуючих органів портів або суб'єктів експлуатації портового обладнання
			експлуатація та обслуговування інфраструктури (каналів, дамб, фарватерів тощо)
		поштовий зв'язок	надання послуг поштового зв'язку
Мінстратегпром	промисловість	хімічна промисловість	виробництво промислового газу
			виробництво добрив або азотистих сполук
			виробництво пестицидів або інших агрохімічних продуктів
			виробництво вибухових речовин
			виробництво основних органічних хімічних речовин
			виробництво основних неорганічних речовин
		металургійна промисловість	гірничо-металургійний комплекс (металургійне виробництво та добування залізних руд)
			виробництво коксу та коксопродуктів
		оборонна промисловість	розробка, виробництво, модернізація і утилізація продукції військового призначення (оборонно-промисловий комплекс)
		космічна промисловість	виробництво та постачання космічної техніки
		авіаційна промисловість	виробництво та постачання продукції авіаційної промисловості
		суднобудівна промисловість	суднобудування та постачання продукції суднобудування
МВС	цивільний захист населення та територій		система екстреної допомоги населенню за єдиним телефонним номером 112
			аварійне і екстрене оповіщення населення, ліквідація і аварійне відновлення, організація і координація порятунку жителів і майна

ЗАТВЕРДЖЕНО
постановою Кабінету Міністрів України
від 9 жовтня 2020 р. № 1109

МЕТОДИКА
категоризації об'єктів критичної інфраструктури

1. Ця Методика визначає механізм та критерії віднесення об'єкта критичної інфраструктури до однієї з категорій критичності.

2. Терміни, що вживаються у цій Методиці, мають таке значення:

безпека об'єкта критичної інфраструктури — стан захищеності об'єкта критичної інфраструктури, за якого забезпечується функціональність і безперервність його роботи та/або можливість надання ним основних послуг;

власник та/або керівник об'єкта критичної інфраструктури (далі — оператор основних послуг) — державний орган, підприємство, установа, організація будь-якої форми власності, юридична та/або фізична особа, якому/якій на правах власності, оренди або на інших законних підставах належить об'єкт критичної інфраструктури або який/яка відповідає за його поточне функціонування;

життєво важливі послуги та функції (далі — основні послуги) — послуги, які надаються, та функції, що виконуються, операторами основних послуг, збої та переривання у наданні (виконанні) яких призводять до негативних наслідків для населення, суспільства, соціально-економічного стану та національної безпеки і оборони України;

захист об'єктів критичної інфраструктури — організаційні, нормативно-правові, інженерно-технічні та інші заходи, спрямовані на забезпечення безпеки об'єктів критичної інфраструктури;

ідентифікація об'єкта критичної інфраструктури — процедура віднесення об'єкта інфраструктури до об'єктів критичної інфраструктури;

категоризація об'єктів критичної інфраструктури — процедура віднесення об'єктів критичної інфраструктури до певної категорії критичності;

категорія критичності об'єкта критичної інфраструктури — ступінь важливості об'єкта критичної інфраструктури, класифікована залежно від його впливу на надання основних послуг;

кризова ситуація — порушення або загроза порушення штатного режиму функціонування критичної інфраструктури чи окремого її об'єкта, реагування на яке потребує залучення додаткових сил і ресурсів;

критична інфраструктура — сукупність об'єктів критичної інфраструктури;

сектор (підсектор) критичної інфраструктури — сукупність об'єктів критичної інфраструктури, які належать до одного сектору (підсектору) економіки та/або мають спільну функціональну спрямованість;

уповноважений орган державної влади, відповідальний за сектор (підсектор) критичної інфраструктури (далі — уповноважений орган), — центральний орган виконавчої влади, інший державний орган, який забезпечує формування та/або реалізацію державної політики в одній чи кількох сферах;

час відновлення — час, необхідний для відновлення функціонування об'єкта критичної інфраструктури, в частині надання основних послуг, у штатному режимі після виникнення кризової ситуації, пошкодження або знищення об'єкта.

Інші терміни вживаються у значенні, наведеному в Законах України «Про основні засади забезпечення кібербезпеки України», «Про телебачення і радіомовлення», «Про телекомунікації».

3. Категорія критичності об'єкта критичної інфраструктури визначається на основі аналізу рівня негативного впливу, якого особа, суспільство, навколишнє природне середовище, економіка, національна безпека та обороноздатність країни можуть зазнати внаслідок порушення або припинення функціонування об'єкта інфраструктури відповідно до критеріїв, зазначених у додатках 1 і 2.

4. Категорія об'єкта критичної інфраструктури визначається за такою процедурою:

1) уповноважений орган ідентифікує всі об'єкти критичної інфраструктури свого сектору (підсектору) критичної інфраструктури згідно з Порядком віднесення об'єктів до об'єктів критичної інфраструктури, затвердженим постановою Кабінету Міністрів України від 9 жовтня 2020 р. № 1109;

2) уповноважений орган відповідно до Порядку віднесення об'єктів до об'єктів критичної інфраструктури для кожного об'єкта свого сектору (підсектору) критичної інфраструктури визначає, які основні послуги надає цей об'єкт;

3) уповноважений орган разом з оператором основних послуг проводить оцінку критичності об'єкта критичної інфраструктури, використовуючи секторальні та міжсекторальні критерії визначення рівня негативного впливу, наведені у додатках 1 і 2, які враховують:

рівень негативного впливу на надання основних послуг у разі знищення, пошкодження або порушення функціонування об'єкта критичної інфраструктури;

соціальну значущість об'єкта критичної інфраструктури;

суспільну значущість об'єкта критичної інфраструктури;

економічну значущість об'єкта критичної інфраструктури;

наявність взаємозв'язків між об'єктами критичної інфраструктури;

значущість об'єкта критичної інфраструктури для забезпечення національної безпеки та обороноздатності країни;

4) під час заповнення форми додатка 1 обирається рівень негативного впливу в рамках сектору або підсектору об'єкта критичної інфраструктури та у графі «Оцінка $РК_i$» виставляється бал, який відповідає рівню негативного впливу, опис якого характеризує наслідки, які можуть настати у разі порушення функціонування об'єкта критичної інфраструктури;

5) під час заповнення форми додатка 2 обирається рівень негативного впливу за кожним критерієм, наведеним у формі, та у графі «Оцінка $РК_i$» виставляється бал, який відповідає рівню негативного впливу, опис якого характеризує наслідки, які можуть настати у разі порушення функціонування об'єкта критичної інфраструктури;

6) підсумовуються всі бали, що були отримані під час оцінки об'єкта критичної інфраструктури згідно з формами, наведеними в додатках 1 і 2;

7) розраховується узагальнена нормована оцінка рівня критичності за такою формулою:

$$РК_{ОКІ} = \frac{\sum РК_i}{\sum РК_{max}},$$

де $РК_{ОКІ}$ — узагальнена нормована оцінка рівня критичності об'єкта критичної інфраструктури;

$\sum РК_i$ — сума балів, які отримав об'єкт критичної інфраструктури за всіма критеріями критичності (додатки 1 і 2);

$\sum РК_{max}$ — максимальна можлива сума балів (розраховується виходячи з того, що об'єкт отримує максимальні бали за всіма критеріями оцінки рівня негативного впливу).

Примітка. У цій Методиці залежно від сектору використовується 17 або 18 критеріїв. Тому для об'єктів критичної інфраструктури, що належать до секторів критичної інфраструктури за пунктами 1, 3—7 додатка 1, максимальна можлива сума балів буде дорівнювати $\sum РК_{max}$ = 18 x 4 = 72 балів, для об'єктів критичної інфраструктури, що належать до секторів за пунктами 2, 8—13 додатка 1, максимальна можлива сума балів буде дорівнювати $\sum РК_{max}$ = 17 x 4 = 68 балів.

8) рішення щодо категорії критичності об'єкта критичної інфраструктури приймається на основі узагальненої нормованої оцінки рівня критичності об'єкта критичної інфраструктури відповідно до такого правила:

I категорія критичності, якщо $0{,}8 < РК_{ОКІ} \le 1$;

II категорія критичності, якщо $0{,}63 < РК_{ОКІ} \le 0{,}8$;

III категорія критичності, якщо $0{,}37 < РК_{ОКІ} \le 0{,}63$;

IV категорія критичності, якщо $0{,}2 < РК_{ОКІ} \le 0{,}37$;

об'єкт не є критичним, якщо $РК_{ОКІ} \le 0{,}2$;

9) відомості про об'єкти критичної інфраструктури, що віднесені до об'єктів I та II категорії критичності, уповноважений орган надає уповноваженому органу у сфері захисту критичної інфраструктури для формування національного переліку об'єктів критичної інфраструктури;

10) відомості про об'єкти критичної інфраструктури, що віднесені до об'єктів I, II III та IV категорій критичності, вносяться до секторального переліку об'єктів критичної інфраструктури, який формується та ведеться уповноваженим органом у відповідному секторі (підсекторі).

5. Методичні рекомендації щодо категоризації об'єкта критичної інфраструктури затверджує Адміністрація Держспецзв'язку.

ДОКУМЕНТИ

Додаток 1
до Методики

ВИЗНАЧЕННЯ РІВНЯ
негативного впливу на надання основних послуг у разі знищення, пошкодження або порушення функціонування об'єкта критичної інфраструктури (секторальні критерії)

	Сектор/підсектор	Фактор негативного впливу в секторі/підсекторі	Рівень негативного впливу: катастрофічні наслідки (4 бали)	Рівень негативного впливу: критичні наслідки (3 бали)	Рівень негативного впливу: значні наслідки (2 бал)	Рівень негативного впливу: незначні наслідки (1 бал)	Оцінка $\sum РК_i$
1.	Послуги, що надаються підсектором електроенергетики та підсектором ядерної енергетики	у разі знищення, пошкодження або порушення функціонування об'єкта критичної інфраструктури припиниться електропостачання	для більш як 145 000 жителів або для споживачів I категорії на території більш як однієї області або на території не менш як трьох міст обласного значення	для більш як 30 000 жителів або для споживачів II категорії на території однієї області або на території більш як одного району міста —обласного центру, або на всій території одного міста обласного значення	для більш як 2000 жителів	для менш як 2000 жителів	
			час відновлення функціонування у штатному режимі не може перевищувати 6 годин	час відновлення функціонування у штатному режимі може становити від 6 до 24 годин	час відновлення функціонування у штатному режимі може становити від однієї до трьох діб	час відновлення функціонування у штатному режимі може бути більше трьох діб	
2.	Послуги, що надаються підсектором нафти та нафтопродуктів	у разі знищення, пошкодження або порушення функціонування об'єкта критичної інфраструктури зменшиться постачання нафти та нафтопродуктів для споживання на внутрішньому ринку України	більш як на 25 відсотків відносно аналогічного періоду календарного року чи попереднього календарного місяця	від 12 до 25 відсотків відносно аналогічного періоду календарного року чи попереднього календарного місяця	від 7 до 12 відсотків відносно аналогічного періоду календарного року чи попереднього календарного місяця	менш як на 7 відсотків відносно аналогічного періоду календарного року чи попереднього календарного місяця	
3.	Послуги, що надаються підсектором постачання газу	у разі знищення, пошкодження або порушення функціонування об'єкта критичної інфраструктури припиниться постачання газу	для більш як 145 000 жителів або для споживачів з безперервною подачею газу на території більш як однієї області або на території не менш як трьох міст обласного значення	для більш як 20 000 жителів на території однієї області або на території більш як одного району міста — обласного центру, або на всій території одного міста обласного значення	для більш як 5000 жителів	для менш як 5000 жителів	
			час відновлення функціонування у штатному режимі не може перевищувати 6 годин	час відновлення функціонування у штатному режимі може становити від 6 до 24 годин	час відновлення функціонування у штатному режимі від однієї до трьох діб	час відновлення функціонування у штатному режимі може бути більше трьох діб	
4.	Послуги, що надаються інформаційним сектором	у разі знищення, пошкодження або порушення функціонування об'єкта критичної інфраструктури припиниться або порушиться надання основних послуг об'єктом	для більш як 145 000 жителів на території більш як однієї області або на території не менш як трьох міст обласного значення	для більш як 20 000 жителів на території однієї області або на території більш як одного району міста — обласного центру, або на всій території одного міста обласного значення	для більш як 2000 жителів	для менше як 2000 жителів	
			час відновлення функціонування у штатному режимі не може перевищувати 6 годин	час відновлення функціонування у штатному режимі може становити від 6 до 24 годин	час відновлення функціонування у штатному режимі може становити від однієї до трьох діб	час відновлення функціонування у штатному режимі може бути більше трьох діб	
5.	Послуги постачання теплової енергії та гарячої води	у разі знищення, пошкодження або порушення функціонування об'єкта критичної інфраструктури постачання теплової енергії та/або гарячої води буде перервано (під час опалювального сезону)	для більш як 145 000 жителів або на території більш як однієї області або не менш як трьох міст обласного значення	для більш як 30000 жителів або на території більш як одного району міста — обласного центру, або на всій території одного міста обласного значення	для більш як 2000 жителів	для менш як 2000 жителів	
			час відновлення функціонування у штатному режимі не може перевищувати 24 годин	час відновлення функціонування у штатному режимі може становити від доби до трьох діб	час відновлення функціонування у штатному режимі може становити від трьох діб	не застосовується	
6.	Послуги централізованого водопостачання	у разі знищення, пошкодження або порушення функціонування об'єкта критичної інфраструктури буде припинено централізоване водопостачання	для більш як 145 000 жителів або на території більш як однієї області, або не менш як трьох міст обласного значення	для більш як 30000 жителів або стаціонарним лікувальним закладам, будинкам соціальної допомоги, установам, що надають послуги освіти на території області або більш як одного району міста — обласного центру, або на всій території одного міста обласного значення	для більш як 2000 жителів	для менш як 2000 жителів	
			час відновлення функціонування у штатному режимі не може перевищувати 24 годин (час кризової ситуації не може перевищувати 24 годин)	час відновлення функціонування у штатному режимі може становити від доби до трьох діб (час кризової ситуації може становити від доби до трьох діб)	час відновлення функціонування у штатному режимі може становити від трьох діб (час кризової ситуації може становити більше трьох діб)	не застосовується	
7.	Послуги централізованого водовідведення	у разі знищення, пошкодження або порушення функціонування об'єкта критичної інфраструктури буде припинено централізоване водовідведення та очищення стічних вод	для більш як 145 000 жителів або на території обласного центру, або не менш як трьох міст обласного значення	для більш як 30 000 жителів або на території одного міського району обласного центру, або на всій території одного міста обласного значення	для більш як 2000 жителів	для менше як 2000 жителів	
			час відновлення функціонування у штатному режимі не може перевищувати 24 годин (час кризової ситуації не може перевищувати 24 годин)	час відновлення функціонування у штатному режимі може становити від доби до трьох діб (час кризової ситуації може становити від доби до трьох діб)	час відновлення функціонування у штатному режимі може становити від трьох діб (час кризової ситуації може становити від доби до трьох діб)	не застосовується	
8.	Послуги поводження побутовими відходами	у разі знищення, пошкодження або порушення функціонування об'єкта критичної інфраструктури буде припинено збір, зберігання, безпечна переробка (утилізація) побутових відходів	для більш як 145 000 жителів або на території обласного центру, або не менш як трьох міст обласного значення	для більш як 30 000 жителів або на території одного міського району обласного центру, або на всій території одного міста обласного значення	не застосовується	не застосовується	
9.	Послуги, що надаються підсектором авіаційного транспорту	знищення, пошкодження або порушення функціонування об'єкта критичної інфраструктури	наслідком є неможливість надання послуг з перевезення пасажирів та вантажів авіаційним транспортом хоча б одним із стратегічно важливих аеропортів України протягом більш як 24 години без можливості організації альтернативного способу надання послуг	наслідком є неможливість надання послуг з перевезення пасажирів та вантажів авіаційним транспортом хоча б одним із стратегічно важливих аеропортів України протягом більш як 24 години, при цьому зберігається можливість організації альтернативного способу надання послуги	наслідком є припинення повітряного руху на час відновлення штатного режиму функціонування	не застосовується	
10.	Послуги, що надаються підсектором автомобільного транспорту	знищення, пошкодження або порушення функціонування об'єкта критичної інфраструктури	наслідком є блокування (припинення) дорожнього руху на міжнародних та національних дорогах протягом більш як на 24 години та якщо немає обхідного шляху або немає можливості його відновлення протягом не більш як 24 години	наслідком є блокування (припинення) дорожнього руху на міжнародних та національних дорогах протягом не більш як на 24 години та якщо немає обхідного шляху	наслідком є блокування (припинення) дорожнього руху на регіональних дорогах протягом не більш як на 48 годин та якщо немає обхідного шляху або немає можливості його відновлення протягом не більш як 48 годин	наслідком є блокування (припинення) дорожнього руху на регіональних дорогах протягом не більш як на 48 годин та якщо немає обхідного шляху	
11.	Послуги, що надаються підсектором залізничного транспорту	знищення, пошкодження або порушення функціонування об'єкта критичної інфраструктури	наслідком є припинення залізничного руху більш як на 24 години на залізничних магістральних лініях I (I-П, I-ПС) та II категорії (категорію залізничної лінії визначено відповідно до ДБН В.2.3-19-2018)	наслідком є припинення залізничного руху більш як на 24 години на залізничних магістральних лініях III категорії	наслідком є припинення залізничного руху більш як на 24 години на залізничних магістральних лініях IV категорії	наслідком є припинення залізничного руху більш як на 24 години на залізничних магістральних лініях V категорії	
12.	Послуги, що надаються підсектором морського та річного транспорту	знищення, пошкодження або порушення функціонування об'єкта критичної інфраструктури	наслідком є припинення надання морських послуг у морських портах більш як на 72 години (Правила надання послуг у морських портах України, затверджені наказом Мінінфраструктури від 5 червня 2013 р. № 348)	наслідком є припинення надання морських послуг у морських портах від 24 до 72 годин	наслідком є припинення надання морських послуг у морських портах до 24 годин	не застосовується	
13.	Послуги, що надаються поштовим підсектором	у разі знищення, пошкодження або порушення функціонування об'єкта критичної інфраструктури буде припинено надання послуг поштового зв'язку	для більш як 145 000 жителів на території більш як однієї області або більш як трьох міст обласного значення	для більш як 20 000 жителів на території області або більше одного району міста — обласного центру, або на всій території одного міста обласного значення	для більш як 6000 жителів	для менш як 6000 жителів	
14.	Послуги, що надаються фінансовим сектором	знищення, пошкодження або порушення функціонування об'єкта критичної інфраструктури призведе до ненадання об'єктом основних послуг	для більш як 100 000 клієнтів	для більш як 50 000 клієнтів	для більш як 10 000 клієнтів	не застосовується	
15.	Послуги, що надаються сектором харчової промисловості та агропромислового комплексу, сектором охорони здоров'я, сектором промисловості, сектором цивільного захисту населення та територій	знищення, пошкодження або порушення функціонування об'єкта критичної інфраструктури призведе до ненадання об'єктом основних послуг	для більш як 145 000 жителів на території більш як однієї області або не менш як трьох міст обласного значення	для більш як 30 000 жителів на території області або більш як одного району міста — обласного центру, або на всій території одного міста обласного значення	для більш як 6000 жителів	для менш як 6000 жителів	
Усього $\sum РК_i$							

Додаток 2
до Методики

ВИЗНАЧЕННЯ РІВНЯ
негативного впливу у разі знищення, пошкодження або порушення функціонування об'єкта критичної інфраструктури (міжсекторальні критерії)

Негативний вплив	Рівень негативного впливу: катастрофічні наслідки (4 бали)	Рівень негативного впливу: критичні наслідки (3 бали)	Рівень негативного впливу: значні наслідки (2 бал)	Рівень негативного впливу: незначні наслідки (1 бал)	Рівень негативного впливу: надто малий (0 балів)	Оцінка $РК_i$
I. Соціальна значущість об'єкта критичної інфраструктури						
1. Заподіяння шкоди життю та здоров'ю людей	Кількість населення, що може постраждати					
	небезпека для життя або здоров'я більш як 75 000 людей	небезпека для життя та здоров'я більш як 5000 людей	небезпека для життя або здоров'я більш як 50 людей	небезпека для життя або здоров'я менш як 50 людей	не критично	$РК_1$ =
	Географічний масштаб					
	небезпека для життя та здоров'я мешканців на території однієї або більш як однієї області, або на території трьох та більше міст обласного значення	небезпека для життя та здоров'я мешканців на території однієї області або міського району міста обласного центру, або на всій території одного міста обласного значення	небезпека для життя та здоров'я для людей на території об'єкта та для мешканців, що проживають у безпосередній близькості до розміщення об'єкта	небезпека для життя та здоров'я людей на території об'єкта	не критично	$РК_2$ =
2. Заподіяння шкоди навколишньому природному середовищу	Економічні втрати					
	нанесені збитки більш як 30 млн. гривень	нанесені збитки більш як 18 млн. гривень	нанесені збитки більш як 2 млн. гривень	нанесені збитки менш як на 2 млн. гривень	не критично	$РК_3$ =

ДОКУМЕНТИ

	Географічний масштаб						
	шкідливий вплив розповсюджується на територію більш як однієї області або на території не менш як трьох міст обласного значення	шкідливий вплив розповсюджується на територію однієї області або на територію більш як одного міста обласного значення	шкідливий вплив розповсюджується на територію одного міста обласного значення	шкідливий вплив розповсюджується на територію об'єкта інфраструктури	не критично	$РК_4$ =
	Час						
	шкідливий вплив на навколишнє природне середовище та безпечні умови життя зберігається протягом більш як одного року	шкідливий вплив на навколишнє природне середовище та безпечні умови життя зберігається протягом від півроку до одного року	шкідливий вплив на навколишнє природне середовище та безпечні умови життя зберігається протягом від одного місяця до півроку	шкідливий вплив на навколишнє природне середовище та безпечні умови життя зберігається протягом одного місяця	не критично	$РК_5$ =
	II. Суспільна значущість об'єкта критичної інфраструктури						
3. Припинення або порушення функціонування державних органів	припинення або порушення функціонування Верховної Ради України, Кабінету Міністрів України, Конституційного Суду України, Верховного Суду, а також Офісу Президента України, Ради національної безпеки та оборони України	припинення або порушення функціонування центральних органів виконавчої влади та облдержадміністрацій	припинення або порушення роботи районних держадміністрацій, територіальних органів центральних органів виконавчої влади	припинення або порушення роботи органів місцевого самоврядування	не критично	$РК_6$ =
4. Негативний вплив на довіру людей до державних інституцій	матиме значний вплив	матиме великий вплив	матиме середній вплив	матиме незначний вплив	не критично	$РК_7$ =
5. Шкода інтересам інших держав — партнерів України	так, принаймні двом країнам або порушення умов міжнародного договору, укладеного від імені України	так, принаймні одній країні або порушення умов міжнародного договору, укладеного від імені Уряду України	можливі негативні наслідки для інших держав, але їх вплив навряд чи буде значним	держави не постраждають або не має місце порушення умов міжнародного договору, укладеного від імені міністерства, іншого центрального органу виконавчої влади, державного органу	не критично	$РК_8$ =
	III. Економічна значущість об'єкта критичної інфраструктури						
6. Заподіяння збитків об'єкту інфраструктури (у відсотках прогнозованого обсягу річного доходу за всіма видами діяльності)	більш як 15 відсотків	від 10 до 15 відсотків	від 5 до 10 відсотків	менш як 5 відсотків	не критично	$РК_9$ =
7. Заподіяння збитків державному бюджету (зниження прибутків бюджету у відсотках прогнозованого річного прибутку бюджету)	більш як 0,1 відсотка	від 0,1 до 0,05 відсотка	від 0,05 до 0,01 відсотка	менш як 0,01 відсотка	не критично	$РК_{10}$ =
8. Заподіяння збитків місцевим бюджетам (зниження прибутків бюджету у відсотках прогнозованого річного прибутку бюджету)	більш як 0,1 відсотка	від 0,1 до 0,05 відсотка	від 0,05 до 0,01 відсотка	менш як 0,01 відсотка	не критично	$РК_{11}$ =
	IV. Взаємозв'язок між об'єктами критичної інфраструктури						
9. Негативний вплив на безперервне та стійке функціонування іншого об'єкта інфраструктури, що забезпечує надання таких самих основних послуг	матиме негативний вплив (якщо так, вкажіть який)			не матиме впливу	не критично	$РК_{12}$ =
10. Негативний вплив на безперервне та стійке функціонування іншого об'єкта інфраструктури, що надає інші основні послуги	матиме негативний вплив (якщо так, вкажіть який)			не матиме впливу	не критично	$РК_{13}$ =
	V. Значущість об'єкта критичної інфраструктури для забезпечення національної безпеки та обороноздатності країни						
11. Припинення або порушення (невиконання встановлених показників) функціонування пунктів управління (ситуаційного центру), що оцінюється в рівні (значущості) пункту управління або ситуаційного центру	припинення або порушення функціонування пунктів управління Верховного Головнокомандувача Збройних Сил, Головнокомандувача Збройних Сил, Начальника Генерального штабу Збройних Сил або ситуаційного центру Офісу Президента України, Кабінету Міністрів України, Ради національної безпеки та оборони України	припинення або порушення функціонування пунктів управління або ситуаційного центру центральних органів виконавчої влади, пунктів управління Сухопутних військ, Повітряних Сил, Військово-Морських Сил, десантно-штурмових військ, сил спеціальних операцій, Національної гвардії, Держприкордонслужби	припинення або порушення функціонування обласної державної адміністрації, ситуаційних центрів	територіальних органів центральних органів виконавчої влади	не критично	$РК_{14}$ =
12. Зниження показників державного оборонного замовлення	Зниження обсягів продукції (робіт, послуг) в заданий період часу (у відсотках)						
	більш як 15 відсотків	від 10 до 15 відсотків	від 5 до 10 відсотків	менше як 5 відсотків	не критично	$РК_{15}$ =
	Збільшення часу виготовлення продукції (робіт, послуг) із заданим обсягом (відсотків встановленого часу на виготовлення продукції)						
	більш як 40 відсотків	від 10 до 40 відсотків	від 5 до 10 відсотків	менш як 5 відсотків	не критично	$РК_{16}$ =

Усього $\sum РК_i$

КАБІНЕТ МІНІСТРІВ УКРАЇНИ

ПОСТАНОВА
від 16 листопада 2020 р. № 1110
Київ

Про надання у 2020 році державної гарантії за зобов'язаннями Державної іпотечної установи

Відповідно до підпункту «в» пункту 1 статті 6 Закону України «Про Державний бюджет України на 2020 рік» Кабінет Міністрів України **ПОСТАНОВЛЯЄ**:

1. Надати у 2020 році державну гарантію для забезпечення часткового виконання боргових зобов'язань Державної іпотечної установи за внутрішніми кредитами (позиками), сума яких не перевищує 3 000 000 тис. гривень, що залучаються з метою фінансування статутної діяльності.

2. Затвердити Умови надання у 2020 році державної гарантії для забезпечення часткового виконання боргових зобов'язань за внутрішніми кредитами (позиками), що залучаються Державною іпотечною установою, що додаються.

3. Уповноважити Міністра фінансів підписати документи щодо надання державної гарантії для забезпечення часткового виконання боргових зобов'язань Державної іпотечної установи, передбачених пунктом 1 цієї постанови.

Прем'єр-міністр України Д. ШМИГАЛЬ

ЗАТВЕРДЖЕНО
постановою Кабінету Міністрів України
від 16 листопада 2020 р. № 1110

УМОВИ
надання у 2020 році державної гарантії для забезпечення часткового виконання боргових зобов'язань за внутрішніми кредитами (позиками), що залучаються Державною іпотечною установою

1. Ці Умови регулюють відносини, пов'язані з наданням у 2020 році державної гарантії для забезпечення часткового виконання боргових зобов'язань Державної іпотечної установи (далі — позичальник) за внутрішніми кредитами (позиками), що залучаються з метою фінансування статутної діяльності (далі — державна гарантія).

2. Державна гарантія надається Кабінетом Міністрів України для забезпечення виконання не більше 99 відсотків боргових зобов'язань позичальника за внутрішніми кредитами (позиками), сума яких не перевищує 3 000 000 тис. гривень (далі — запозичення), ураховуючи зобов'язання щодо погашення основної суми, сплати відсотків, комісій та інших зобов'язань за запозиченням.

3. Державна іпотечна установа надає забезпечення виконання зобов'язань за державною гарантією у визначеному законодавством порядку в розмірі не менш як 100 відсотків суми боргових зобов'язань позичальника за гарантованою частиною запозичення, а саме:

державні цінні папери та облігації, які обліковуються на рахунку в цінних паперах Державної іпотечної установи;

право вимоги на грошові кошти на рахунках Державної іпотечної установи;

майнові права на грошові кошти, які отримає Державна іпотечна установа від передачі фізичним особам у фінансовий лізинг житла;

майнові права на грошові кошти за портфелем іпотечних кредитів;

нерухоме майно, яке перебуває у власності Державної іпотечної установи;

право договірного списання коштів у сумі невиконаних зобов'язань за договором про погашення заборгованості Державної іпотечної установи перед державою за виконання гарантійних зобов'язань.

4. Плата за надання державної гарантії установлюється в розмірі 0,01 відсотка річних залишку суми гарантійних зобов'язань за відповідний відсотковий період.

5. До надання державної гарантії позичальник забезпечує погодження з Мінфіном залучення запозичень відповідно до Порядку погодження залучення державними підприємствами, у тому числі господарськими товариствами (крім банків), у статутному капіталі яких 50 та більше відсотків акцій (часток) належать державі, кредитів (позик), надання гарантій або поруки за такими зобов'язаннями, затвердженого постановою Кабінету Міністрів України від 15 червня 2011 р. № 809 (Офіційний вісник України, 2011 р., № 58, ст. 2325; 2019 р., № 46, ст. 1588).

6. До надання державної гарантії Мінфін укладає з позичальником договір про погашення заборгованості перед державою за виконання гарантійних зобов'язань.

7. Державна гарантія надається на строк до виконання зобов'язань за запозиченнями.

КАБІНЕТ МІНІСТРІВ УКРАЇНИ

ПОСТАНОВА
від 16 листопада 2020 р. № 1111
Київ

Про внесення змін до бюджету Фонду загальнообов'язкового державного соціального страхування на випадок безробіття на 2020 рік

Кабінет Міністрів України **ПОСТАНОВЛЯЄ**:

Внести зміни до бюджету Фонду загальнообов'язкового державного соціального страхування на випадок безробіття на 2020 рік, затвердженого постановою Кабінету Міністрів України від 29 березня 2020 р. № 243 (Офіційний вісник України, 2020 р., № 29, ст. 1046, № 57, ст. 1786), виклавши його в редакції, що додається.

Прем'єр-міністр України Д. ШМИГАЛЬ

ЗАТВЕРДЖЕНО
постановою Кабінету Міністрів України
від 29 березня 2020 р. № 243
(в редакції постанови Кабінету Міністрів України
від 16 листопада 2020 р. № 1111)

БЮДЖЕТ
Фонду загальнообов'язкового державного соціального страхування на випадок безробіття на 2020 рік

	(тис. гривень)
Залишок коштів на початок року	1 252 619,2
Доходи поточного року — усього:	21 963 702,6
з них:	
страхові внески	13 572 198,3
інші надходження	138 564,8
кошти державного бюджету — усього:	8 252 939,5
з них:	
на соціальний захист працівників, що вивільняються у зв'язку з виведенням з експлуатації Чорнобильської АЕС	911,2
на компенсацію роботодавцю частини фактичних витрат, пов'язаних із сплатою єдиного внеску на загальнообов'язкове державне соціальне страхування	800
на фінансову допомогу Фонду загальнообов'язкового державного соціального страхування на випадок безробіття, яка виділена із фонду боротьби з гострою респіраторною хворобою COVID-19, спричиненою коронавірусом SARS-CoV-2, та її наслідками для виплати по частковому безробіттю	2 803 000
на фінансову допомогу Фонду загальнообов'язкового державного соціального страхування на випадок безробіття, яка виділена із фонду боротьби з гострою респіраторною хворобою COVID-19, спричиненою коронавірусом SARS-CoV-2, та її наслідками на поворотній основі	1 277 000
на фінансову допомогу Фонду загальнообов'язкового державного соціального страхування на випадок безробіття, яка виділена із фонду боротьби з гострою респіраторною хворобою COVID-19, спричиненою коронавірусом SARS-CoV-2, та її наслідками для забезпечення своєчасної виплати допомоги по безробіттю	4 171 228,3
Усього доходів (разом із залишком коштів на початок року)	23 216 321,8
Усього видатків:	23 052 746,1
з них:	
матеріальне забезпечення на випадок безробіття, соціальні послуги та заходи сприяння зайнятості, профілактика настання страхових випадків, допомога по частковому безробіттю	16 902 830,2
допомога по частковому безробіттю на період карантину за рахунок фінансової допомоги, яка виділена із фонду боротьби з гострою респіраторною хворобою COVID-19, спричиненою коронавірусом SARS-CoV-2, та її наслідками	2 803 000
інформаційно-аналітичні системи державної служби зайнятості	61 100
утримання та забезпечення діяльності державної служби зайнятості, Інституту підготовки кадрів державної служби зайнятості, управління Фондом	3 285 815,9
Залишок коштів (з урахуванням необхідності забезпечення резерву)	163 575,7
у тому числі резерв Фонду	163 575,7

КАБІНЕТ МІНІСТРІВ УКРАЇНИ

ПОСТАНОВА
від 16 листопада 2020 р. № 1112
Київ

Про внесення змін до переліків, затверджених постановами Кабінету Міністрів України від 20 березня 2020 р. № 224 і 225

Кабінет Міністрів України **ПОСТАНОВЛЯЄ**:

Внести до переліку товарів (у тому числі лікарських засобів, медичних виробів та/або медичного обладнання), необхідних для виконання заходів, спрямованих на запобігання виникненню і поширенню, локалізацію та ліквідацію спалахів, епідемій та пандемій гострої респіраторної хвороби COVID-19, спричиненої коронавірусом SARS-CoV-2, операції з ввезення яких на митну територію України та/або операції з постачання яких на митній території України звільняються від оподаткування податком на додану вартість, затвердженого постановою Кабінету Міністрів України від 20 березня 2020 р. № 224 (Офіційний вісник України, 2020 р., № 26, ст. 971, № 60, ст. 1903), — із змінами, внесеними постановою Кабінету Міністрів України від 28 жовтня 2020 р. № 1033, та переліку товарів, робіт і послуг, необхідних для здійснення заходів, спрямованих на запобігання виникненню та поширенню, локалізацію та ліквідацію спалахів, епідемій та пандемій гострої респіраторної хвороби COVID-19, спричиненої коронавірусом SARS-CoV-2, на території України, затвердженого постановою Кабінету Міністрів України від 20 березня 2020 р. № 225 «Деякі питання закупівлі товарів, робіт і послуг, необхідних для здійснення заходів, спрямованих на запобігання виникненню та поширенню, локалізацію та ліквідацію спалахів, епідемій та пандемій гострої респіраторної хвороби COVID-19, спричиненої коронавірусом SARS-CoV-2, на території України» (Офіційний вісник України, 2020 р., № 31, ст. 1074, ст. 1077, № 42, ст. 1361), — із змінами, внесеними постановою Кабінету Міністрів України від 28 жовтня 2020 р. № 1033, зміни, що додаються.

Прем'єр-міністр України Д. ШМИГАЛЬ

ЗАТВЕРДЖЕНО
постановою Кабінету Міністрів України
від 16 листопада 2020 р. № 1112

ЗМІНИ,
що вносяться до переліків, затверджених постановами Кабінету Міністрів України від 20 березня 2020 р. № 224 і 225

1. Розділ «Системи постачання медичних газів, що необхідні для здійснення заходів, спрямованих на запобігання виникненню і поширенню, локалізацію та ліквідацію спалахів, епідемій та пандемій гострої респіраторної хвороби COVID-19, спричиненої коронавірусом SARS-CoV-2» переліку товарів (у тому числі лікарських засобів, медичних виробів та/або медичного обладнання), необхідних для виконання заходів, спрямованих на запобігання виникненню і поширенню, локалізацію та ліквідацію спалахів, епідемій та пандемій гострої респіраторної хвороби COVID-19, спричиненої коронавірусом SARS-CoV-2, операції з ввезення яких на митну територію України та/або операції з постачання яких на митній території України звільняються від оподаткування податком на додану вартість, затвердженого постановою Кабінету Міністрів України від 20 березня 2020 р. № 224, доповнити такою позицією:

«7311 00 Ємності для стиснених або скраплених газів».

2. Розділ «Системи постачання медичних газів» переліку товарів, робіт і послуг, необхідних для здійснення заходів, спрямованих на запобігання виникненню та поширенню, локалізацію та ліквідацію спалахів, епідемій та пандемій гострої респіраторної хвороби COVID-19, спричиненої коронавірусом SARS-CoV-2, на території України, затвердженого постановою Кабінету Міністрів України від 20 березня 2020 р. № 225, доповнити такою позицією:

«7311 00 Ємності для стиснених або скраплених газів».

КАБІНЕТ МІНІСТРІВ УКРАЇНИ

ПОСТАНОВА
від 16 листопада 2020 р. № 1113
Київ

Деякі заходи щодо прискорення реформ у сфері земельних відносин

З метою забезпечення виконання Указу Президента України від 15 жовтня 2020 р. № 449 «Про деякі заходи щодо прискорення реформ у сфері земельних відносин» Кабінет Міністрів України **ПОСТАНОВЛЯЄ**:

1. Державній службі з питань геодезії, картографії та кадастру забезпечити:

1) прискорення проведення інвентаризації земель сільськогосподарського призначення державної власності;

2) передачу з 17 листопада 2020 р. земельних ділянок сільськогосподарського призначення державної власності у комунальну власність відповідно до статті 117 Земельного кодексу України;

3) передачу у комунальну власність земельних ділянок сільськогосподарського призначення державної власності, включених до переліків земельних ділянок, права на які виставляються на земельні торги, після оприлюднення результатів земельних торгів та укладення договорів оренди (емфітевзису) таких земельних ділянок відповідно до статті 117 Земельного кодексу України;

4) передачу у комунальну власність земельних ділянок сільськогосподарського призначення державної власності, щодо яких надано дозволи на розроблення документації із землеустрою, у разі, коли до 15 грудня 2020 р. документацію із землеустрою не подано на затвердження до територіальних органів Державної служби з питань геодезії, картографії та кадастру відповідно до статті 117 Земельного кодексу України;

5) у разі відмови органів місцевого самоврядування від підписання акта приймання-передачі земельних ділянок, зазначених у підпункті 1 цього пункту, вжиття заходів до включення відповідних земельних ділянок до переліку земельних ділянок, права на які виставляються на земельні торги з урахуванням вимог Земельного кодексу України.

2. Міністерству розвитку економіки, торгівлі та сільського господарства забезпечити:

1) супроводження законопроектів щодо фінансової підтримки фермерських господарств, удосконалення системи управління та дерегуляції у сфері земельних відносин, встановлення прозорої процедури проведення електронних земельних аукціонів;

2) вжиття заходів до прискорення створення, функціонування та розвитку національної інфраструктури геопросторових даних у встановленому порядку.

3. Міністерству розвитку громад та територій, Міністерству юстиції, Міністерству розвитку економіки, торгівлі та сільського господарства та Державній службі з питань геодезії, картографії та кадастру опрацювати питання щодо активізації оформлення територіальними громадами права власності на земельні ділянки сільськогосподарського призначення, передані з державної власності.

ДОКУМЕНТИ

4. Рекомендувати органам місцевого самоврядування зареєструвати право комунальної власності на отримані земельні ділянки сільськогосподарського призначення у порядку, встановленому законом.

5. Визнати таким, що втратило чинність, розпорядження Кабінету Міністрів України від 31 січня 2018 р. № 60 «Питання передачі земельних ділянок сільськогосподарського призначення державної власності у комунальну власність об'єднаних територіальних громад».

Прем'єр-міністр України Д. ШМИГАЛЬ

КАБІНЕТ МІНІСТРІВ УКРАЇНИ

ПОСТАНОВА
від 16 листопада 2020 р. № 1114
Київ

Про внесення зміни до пункту 4 Положення про Міністерство розвитку громад та територій України

Кабінет Міністрів України **ПОСТАНОВЛЯЄ**:

1. Внести зміну до пункту 4 Положення про Міністерство розвитку громад та територій України, затвердженого постановою Кабінету Міністрів України від 30 квітня 2014 р. № 197 (Офіційний вісник України, 2014 р., № 51, ст. 1345; 2019 р., № 78, ст. 2697), доповнивши його підпунктом 10^1 такого змісту:

«10^1) затверджує кодифікатор адміністративно-територіальних одиниць та територій територіальних громад і зміни до нього;».

2. Міністерству розвитку громад та територій у місячний строк з дня набрання чинності цією постановою вжити заходів для затвердження кодифікатора адміністративно-територіальних одиниць та територій територіальних громад.

Прем'єр-міністр України Д. ШМИГАЛЬ

КАБІНЕТ МІНІСТРІВ УКРАЇНИ

РОЗПОРЯДЖЕННЯ
від 11 листопада 2020 р. № 1412-р
Київ

Про схвалення Концепції Державної цільової науково-технічної програми розвитку авіаційної промисловості на 2021—2030 роки

1. Схвалити Концепцію Державної цільової науково-технічної програми розвитку авіаційної промисловості на 2021—2030 роки, що додається.

Визначити Міністерство з питань стратегічних галузей промисловості державним замовником Програми.

2. Міністерству з питань стратегічних галузей промисловості разом з іншими заінтересованими центральними органами виконавчої влади розробити та подати у тримісячний строк Кабінетові Міністрів України проект Державної цільової науково-технічної програми розвитку авіаційної промисловості на 2021—2030 роки.

Прем'єр-міністр України Д. ШМИГАЛЬ

СХВАЛЕНО
розпорядженням Кабінету Міністрів України
від 11 листопада 2020 р. № 1412-р

КОНЦЕПЦІЯ
Державної цільової науково-технічної програми розвитку авіаційної промисловості на 2021—2030 роки

Визначення проблеми,
на розв'язання якої спрямована Програма

Для високорозвинутих країн авіаційна галузь завжди була пріоритетною, оскільки має ряд незаперечних переваг: продаж авіаційної техніки, незважаючи на значні капіталовкладення під час створення, дає можливість отримувати найбільші прибутки; розвинута авіаційна промисловість потребує значної кількості висококваліфікованих робочих місць; власна авіаційна промисловість дозволяє державі оптимально вирішувати оборонні питання; напрацьовані в авіапромисловості високі технології дають значний економічний ефект під час використання в інших галузях, забезпечуючи створення конкурентоспроможної продукції.

Україна належить до небагатьох країн світу, що володіли повним циклом створення авіаційної техніки. Однак протягом 2005—2014 років в Україні не випущено жодного нового типу літака, з 2016 року — жодного серійного літака, складальне виробництво стало збитковим. Інфраструктура, технологічне обладнання, методи управління на серійних літакобудівних заводах не відповідають сучасним вимогам. Більшість вітчизняних авіаційних державних підприємств недостатньо забезпечені обіговими коштами, мають високий рівень зношеності основних фондів (більше 70 відсотків). Розробка літаків, підготовка виробництва до їх серійного випуску потребують довгострокового часового циклу (середній строк розробки нових літаків становить п'ять — сім років, підготовки та оснащення серійного виробництва — три — чотири роки) та залучення довгострокових фінансових ресурсів.

Компанії — лідери авіабудування США, ЄС, Бразилії, Канади досягли успіху на ринку авіаційної техніки завдяки наявності різноманітних державних преференцій та стимулів, що сприяли дослідженням і розробленню нових авіаційних технологій і матеріалів, розвитку прикладної науки для забезпечення зростання попиту на їх продукцію.

На цей час ЄС завершує вже восьму семирічну програму досліджень та інновацій Horizon–2020, зокрема за напрямом авіаційного транспорту, дослідницькі проекти якої фінансуються на 100 відсотків з бюджету, інноваційні дослідження і розроблення — на 70 відсотків і на 30 відсотків — за рахунок коштів виконавців таких проектів.

Світова практика свідчить, що 12—15 відсотків обсягу коштів, отриманих від реалізації авіаційної техніки, спрямовується (реінвестується) на розвиток авіаційного виробництва, створення нових авіаційних технологій і матеріалів, розроблення перспективних зразків такої техніки. В Україні цей показник за останні десять років становив менше ніж 3 відсотки.

З урахуванням зазначеного державна підтримка пріоритетної галузі національної економіки України літакобудування відповідно до Закону України «Про розвиток літакобудівної промисловості» потребує встановлення оптимального балансу між джерелами фінансування з державного бюджету та іншими джерелами (кошти інвестиційних та інноваційних фондів, власні кошти підприємств). За відсутності належної державної підтримки галузі програмним методом розробки конкурентоспроможної авіаційної техніки стануть неможливими, серійне виробництво літаків в Україні буде втрачено, внаслідок чого постраждають довгострокові соціально-економічні інтереси нашої держави.

Для виконання Угоди з ЄС Україна зобов'язана гармонізувати використання радіочастотного діапазону. Радіонавігаційне обладнання потребує оновлення як на старих літальних апаратах, так і на нових.

Аналіз причин виникнення проблеми та обґрунтування
необхідності її розв'язання програмним методом

Основні причини виникнення проблем пов'язані з:

втратою традиційного ринку збуту існуючих серійних типів літаків та двигунів;

необхідністю імпортозаміщення матеріалів і покупних комплектувальних виробів за кошти підприємств та відсутністю імпортозаміщення як державної політики;

втратою (розривом) усталених кооперaційних зв'язків щодо розроблення і виробництва авіаційної техніки;

відсутністю науково-прикладної бази для створення матеріалів;

технологічною відсталістю виробництва ряду продуктів;

неефективністю існуючої системи державних преференцій і стимулів у сфері авіабудування;

невключенням у світову (міжнародну) виробничу кооперацію авіаційної галузі;

відсутністю сертифікатів типів Європейського агентства з безпеки польотів (EASA);

незабезпеченістю достатніми фінансовими ресурсами;

відсутністю протягом багатьох років державних оборонних замовлень і державних консолідованих замовлень;

відсутністю більше 10 років Державної цільової науково-технічної програми розвитку авіаційної промисловості.

Виконання пріоритетних завдань щодо розвитку науково-технічного потенціалу авіаційної промисловості, що дозволить відновити серійне виробництво конкурентоспроможних цивільних літаків та іншої авіаційної техніки, обумовлює необхідність розв'язання проблеми програмним методом із визначенням конкретних заходів і чітких строків реалізації кожного з них.

Мета Програми

Метою Програми є створення умов для реалізації інноваційних досліджень і розроблення нових конкурентоспроможних авіаційних технологій, матеріалів, виробничих процесів та обладнання, проведення випробувань, реалізація і впровадження яких дасть змогу забезпечити рентабельне серійне виробництво високотехнологічної авіаційної техніки в Україні, розробити зразки нових конкурентоспроможних моделей серійних, модернізованих пасажирських і вантажних літаків, вертольотів, двигунів, малошумних гвинтів, авіаційних тренажерів, іншої техніки, а також сприятиме її експорту на зовнішні ринки.

Передбачені дослідження та розробки спрямовуються насамперед на підвищення конкурентоспроможності вітчизняної авіаційної техніки, гармонізацію радіочастотного ресурсу з урахуванням положень про економічне та галузеве співробітництво Угоди про асоціацію між Україною та ЄС, а також на зменшення негативного впливу авіаційного транспорту на навколишнє природне середовище, зокрема зменшення викидів в атмосферу окисів вуглецю, зниження рівня шуму.

Визначення оптимального варіанта розв'язання
проблеми на основі порівняльного аналізу
можливих варіантів

Проблему можливо розв'язати кількома варіантами.

Варіант «мінімальний» передбачає щорічне незначне фінансування з державного бюджету близько 1 млрд. гривень, що дасть можливість частково фінансувати розроблення авіаційних технологій і матеріалів, виробничих процесів і обладнання, проведення випробувань, результати яких будуть використовуватися для серійного виробництва окремих літальних апаратів, двигунів та іншої техніки, однак не стимулюватиме авіабудівні підприємства вкладати власні кошти в розроблення інноваційних технологій за всім спектром авіаційної техніки, що призводитиме до подальшого занепаду дослідницької і конструкторської школи вітчизняного авіабудування.

Серійний випуск літаків залишиться одиничним і здійснюватиметься головним чином за рахунок комерційних контрактів.

У найближчій перспективі авіаційні перевезення в Україні продовжуватимуть здійснюватися літаками іноземного виробництва.

Варіант «базовий» передбачає щорічне фінансування з державного бюджету близько 2 млрд. гривень. Держава як власник літакобудівних та інших авіаційних підприємств бере на себе управління процесом розроблення актуальних авіаційних технологій і матеріалів, виробничих процесів і обладнання, проведення випробувань, результати яких будуть використовуватися для серійного виробництва вітчизняних літальних апаратів, двигунів та іншої авіаційної техніки, що створить умови для відновлення повномасштабного серійного виробництва цивільних літаків в Україні, з виведенням їх на лінії авіаційних перевезень. При цьому впроваджуються цільові механізми стимулювання авіабудівних підприємств і організацій у вигляді прямого фінансування, здешевлення кредитів, забезпечення лізингових операцій тощо.

Варіант «базовий», на відміну від «мінімального», дозволить реанімувати, розвинути і не втратити науково-дослідні і дослідно-конструкторські проекти, що виконувалися і продовжують виконуватися власними силами і коштами авіаційних підприємств, з розроблення авіаційних технологій і матеріалів, виробничих процесів і обладнання, проведення випробувань з урахуванням усього потенціалу галузі.

У результаті застосування варіанта «базовий» буде відновлено повномасштабне серійне виробництво цивільних літаків в Україні, освоєно виробництво вертольотів, створено умови для збереження певної частки ринку авіаперевезень для вітчизняних виробників, забезпечено зростання обсягів збуту авіаційної техніки і відповідних надходжень до бюджетів та сприяння започаткуванню міжнародних проектів із створення кооперованого виробництва вітчизняної авіаційної техніки за кордоном.

З огляду на викладене оптимальним варіантом розв'язання проблеми є «базовий».

Шляхи і способи розв'язання проблеми,
строк виконання Програми

Розв'язати проблему можливо шляхом поєднання зусиль і ресурсів держави та самих учасників і забезпечення функціонування механізмів державного управління процесами створення авіаційної техніки в інтересах суспільства, зокрема у вигляді Державної цільової науково-технічної програми розвитку авіаційної промисловості на 2021—2030 роки.

Розв'язанню проблеми сприятиме запровадження заходів щодо забезпечення інвестиційної привабливості авіабудівної сфери в результаті створення і ефективного функціонування сучасної, здатної до саморозвитку, конкурентоспроможної системи, що діятиме на всіх етапах життєвого циклу авіаційної техніки: маркетинг — проектування — виробництво — супроводження в експлуатації — ремонт — утилізація.

У Програмі передбачається виконання завдань і заходів законодавчого, економічного, фінансового, науково-технічного, організаційного, соціального характеру, спрямованих на подолання проблеми і перехід галузі до сталого розвитку, за такими напрямами:

розроблення і впровадження актів нормативно-правового характеру, спрямованих на надання преференцій і стимулювання підприємств авіабудування, здійснення структурної перебудови галузі;

проведення досліджень і розроблення нових конкурентоспроможних авіаційних технологій, матеріалів, виробничих процесів та обладнання, що впроваджуватимуться у серійному виробництві, сертифікації, міжнародних проектах кооперованого виробництва, супроводженні в експлуатації, технічному переоснащенні та модернізації виробничих потужностей нових та існуючих літальних апаратів;

проведення досліджень і розроблення нових конкурентоспроможних авіаційних технологій, матеріалів, виробничих процесів та обладнання, що впроваджуватимуться у серійному виробництві, сертифікації, міжнародних проектах кооперованого виробництва нових і модернізації існуючих авіаційних двигунів та малошумних гвинтів;

проведення досліджень і розроблення нових конкурентоспроможних авіаційних технологій, матеріалів, виробничих процесів та обладнання, що впроваджуватимуться у серійному виробництві, міжнародних проектах кооперованого виробництва нових і модернізації існуючих авіаційних систем і агрегатів;

розроблення і впровадження нормативних технічних документів, що регулюватимуть процеси і процедури життєвого циклу виробів авіаційної техніки, сертифікації, а також корпоративних нормативних документів в інтересах підприємств і організацій авіаційної промисловості відповідно до Закону України «Про стандартизацію»;

розроблення і впровадження системи професійної мотивації, моделей і механізмів щодо підвищення кваліфікації та професійного рівня основного та виробничого персоналу, підготовки резерву інженерно-технічних кадрів підприємств галузі, удосконалення навчально-лабораторної бази закладів професійної (професійно-технічної) та вищої освіти в інтересах авіабудування.

Розроблення і виконання Програми здійснюватиметься з урахуванням інших діючих в державі програмних документів з метою виключення їх дублювання, в рамках реальних можливостей державного бюджету, з широким залученням власних коштів виконавців Програми, кредитів, а також шляхом розширення взаємодії держави і бізнесу та створення умов для залучення приватного капіталу в розвиток галузі.

Строк виконання Програми: 2021—2030 роки.

Очікувані результати виконання Програми,
визначення її ефективності

Реалізація оптимального варіанта Програми сприятиме:

створенню нових конкурентоспроможних авіаційних технологій, матеріалів, виробничих процесів та обладнання, які використовуватимуться у серійному виробництві літаків, двигунів та іншої авіаційної техніки, обсяг реалізованої продукції якого на період до 2030 року оцінюється на рівні 300—350 млрд. гривень, що дасть змогу спрямувати до бюджетів усіх рівнів близько 100—120 млрд. гривень і забезпечити підвищення заробітної плати зайнятих у галузі працівників у 1,6 раза;

розробленню нових транспортних літаків, вертольотів, безпілотних літальних апаратів, модернізації існуючих типів пасажирських і вантажних літаків, вертольотів, авіаційних тренажерів;

підвищенню якості виробництва авіаційної техніки до рівня вимог міжнародних стандартів якості та покращенню системи підтримки льотної придатності повітряних суден вітчизняного виробництва;

започаткуванню міжнародних проектів кооперованих розробки і виробництва літаків марки «Ан» з іноземними партнерами, зростанню обсягів експорту авіаційної техніки і послуг за період 2021—2030 років до 150—200 млрд. гривень;

збереженню не менш як 50 000 та створенню не менше як 6 000 робочих місць в авіаційній промисловості за період 2021—2030 років.

Оцінка фінансових, матеріально-технічних, трудових
ресурсів, необхідних для виконання Програми

Фінансування Програми передбачається здійснювати за рахунок коштів, передбачених у державному бюджеті на відповідних рік з урахуванням його можливостей, а також інших джерел, не заборонених законодавством.

Орієнтовний обсяг фінансування Програми з державного бюджету на 2021—2030 роки становить близько 20 млрд. гривень для варіанта «базовий» як оптимального.

Також під час розв'язання проблеми будуть задіяні:

кредити (позики), у тому числі залучені державою під державні гарантії;

власні кошти підприємств;

вивільнені кошти підприємств — суб'єктів літакобудування, на які поширюється дія норм статті 2 Закону України «Про розвиток літакобудівної промисловості».

Обсяг матеріально-технічних і трудових ресурсів, необхідних для виконання Програми, визначатиметься під час розроблення відповідних завдань і заходів.

КАБІНЕТ МІНІСТРІВ УКРАЇНИ

РОЗПОРЯДЖЕННЯ
від 11 листопада 2020 р. № 1414-р
Київ

Про підготовку та реалізацію експериментального проекту щодо запровадження системи оплати праці державних службовців на основі класифікації посад

1. Погодитися з пропозицією Міністра Кабінету Міністрів України та Національного агентства з питань державної служби стосовно підготовки до 31 грудня 2021 р. та реалізації з 1 січня до 31 грудня 2022 р. експериментального проекту щодо запровадження системи оплати праці державних службовців на основі класифікації посад (далі —експериментальний проект).

2. Відповідно до Концепції реформування системи оплати праці державних службовців, схваленої розпорядженням Кабінету Міністрів України від 27 травня 2020 р. № 622:

1) координатором експериментального проекту є Національне агентство з питань державної служби;

2) учасниками експериментального проекту є Національне агентство з питань державної служби, його територіальні органи, Секретаріат Кабінету Міністрів України, Міністерство фінансів та Міністерство цифрової трансформації.

3. Для цілей експериментального проекту вводяться рівні типових посад державної служби відповідно до каталогу типових посад державної служби і критеріїв віднесення до таких посад, а також відсоткове співвідношення кількості посад державної служби категорії «В» в апараті (секретаріаті) державного органу, що є учасником експериментального проекту, до загальної штатної чисельності таких посад:

1) для державних органів, юрисдикція яких поширюється на всю територію України:

не більше 60 відсотків посад державної служби категорії «В» на вищому фаховому рівні;

не менше 30 відсотків посад державної служби категорії «В» на середньому фаховому рівні;

не менше 10 відсотків посад державної служби категорії «В» на початковому фаховому рівні;

2) для державних органів, юрисдикція яких поширюється на територію Автономної Республіки Крим, однієї або кількох областей, мм. Києва та Севастополя:

не більше 50 відсотків посад державної служби категорії «В» на вищому фаховому рівні;

не менше 35 відсотків посад державної служби категорії «В» на середньому фаховому рівні;

не менше 15 відсотків посад державної служби категорії «В» на початковому фаховому рівні.

4. Національному агентству з питань державної служби:

1) розробити та затвердити каталог типових посад державної служби і критерії віднесення до таких посад;

2) розробити та затвердити методику проведення класифікації посад державної служби;

3) забезпечити проведення тренінгів (навчань) щодо застосування методики проведення класифікації посад державної служби;

4) забезпечити прийняття в разі потреби необхідних власних нормативно-правових чи розпорядчих актів;

5) забезпечити інформаційну підтримку реалізації експериментального проекту;

6) провести аналіз показників розміру заробітної плати на посадах аналогічного рівня складності та відповідальності у приватному секторі та підготувати модель наближення рівня оплати праці державних службовців державних органів, які є учасниками експериментального проекту, до ринкового;

7) забезпечити узагальнення та проведення аналізу результатів класифікації посад державної служби в державних органах, які є учасниками експериментального проекту; врахувати отриману інформацію під час підготовки грейдів (зарплатних рівнів);

8) провести фінансово-економічні розрахунки для підготовки моделі запровадження у 2022 році системи оплати праці на основі класифікації посад державної служби в державних органах, які є учасниками експериментального проекту, та підготовки проекту умов оплати праці державних службовців таких державних органів;

9) подати до 1 липня 2021 р. Кабінетові Міністрів України звіт про результати підготовки експериментального проекту з проектом умов оплати праці державних службовців державних органів, які є учасниками експериментального проекту, на 2022 рік відповідно до цільової моделі, передбаченої Концепцією реформування системи оплати праці державних службовців, схваленої розпорядженням Кабінету Міністрів України від 27 травня 2020 р. № 622, з урахуванням результатів класифікації посад.

5. Державним органам, які є учасниками експериментального проекту, забезпечити:

1) участь у підготовці відповідно до методики проведення класифікації посад державної служби, що затверджується Національним агентством з питань державної служби, та реалізації експериментального проекту;

2) подати до 1 березня 2021 р. Національному агентству з питань державної служби інформацію про результати класифікації посад.

Прем'єр-міністр України Д. ШМИГАЛЬ

КАБІНЕТ МІНІСТРІВ УКРАЇНИ

РОЗПОРЯДЖЕННЯ
від 11 листопада 2020 р. № 1417-р
Київ

Про перерозподіл деяких видатків державного бюджету, передбачених Міністерству охорони здоров'я на 2020 рік

1. Відповідно до частини восьмої статті 23 Бюджетного кодексу України здійснити в межах загального обсягу бюджетних призначень, передбачених Міністерству охорони здоров'я на 2020 рік у загальному фонді державного бюджету, перерозподіл видатків споживання шляхом:

1) зменшення їх обсягу за програмою 2301280 «Виконання боргових зобов'язань за кредитами, залученими ДП «Укрмедпостач» під державні гарантії, для реалізації інвестиційного проекту, оплата податкових зобов'язань (з урахуванням штрафних санкцій), що виникли в рамках реалізації інвестиційного проекту» на суму 43 000 тис. гривень;

2) збільшення їх обсягу за програмою:

2301110 «Спеціалізована та високоспеціалізована медична допомога, що надається загальнодержавними закладами охорони здоров'я» на суму 4 000 тис. гривень;

2301170 «Діагностика і лікування захворювань із впровадженням експериментальних та нових медичних технологій у закладах охорони здоров'я науково-дослідних установ та вищих навчальних медичних закладах Міністерства охорони здоров'я України» на суму 5 059 тис. гривень;

2301550 «Реалізація пілотного проекту щодо зміни механізму фінансового забезпечення оперативного лікування з трансплантації органів та інших анатомічних матеріалів» на суму 21 941 тис. гривень;

2301360 «Лікування громадян України за кордоном» на суму 12 000 тис. гривень.

2. Забезпечити:

Міністерству охорони здоров'я — погодження перерозподілу видатків, передбаченого пунктом 1 цього розпорядження, з Комітетом Верховної Ради України з питань бюджету;

Міністерству фінансів — внесення відповідних змін до розпису державного бюджету.

Прем'єр-міністр України Д. ШМИГАЛЬ

ДОКУМЕНТИ

КАБІНЕТ МІНІСТРІВ УКРАЇНИ

РОЗПОРЯДЖЕННЯ
від 11 листопада 2020 р. № 1408-р
Київ

Про необхідність призначення на вакантну посаду заступника Голови Державної служби України з питань безпечності харчових продуктів та захисту споживачів

Погодитися з пропозицією Міністра економіки, торгівлі та сільського господарства України Петрашка І. Р. щодо необхідності призначення на вакантну посаду заступника Голови Державної служби України з питань безпечності харчових продуктів та захисту споживачів шляхом укладення контракту про проходження державної служби.

Визначити Міністра економіки, торгівлі та сільського господарства України Петрашка І. Р. уповноваженою особою для проведення співбесіди в установленому порядку.

Прем'єр-міністр України Д. ШМИГАЛЬ

КАБІНЕТ МІНІСТРІВ УКРАЇНИ

РОЗПОРЯДЖЕННЯ
від 11 листопада 2020 р. № 1409-р
Київ

Про затвердження плану заходів щодо впровадження в Україні системи рухомого (мобільного) зв'язку п'ятого покоління

1. Затвердити план заходів щодо впровадження в Україні системи рухомого (мобільного) зв'язку п'ятого покоління, що додається.

2. Центральним органам виконавчої влади подавати щомісяця до 5 числа Міністерству цифрової трансформації інформацію про стан виконання плану заходів, затвердженого цим розпорядженням, для її узагальнення та інформування Президента України і Кабінету Міністрів України.

3. Рекомендувати Національній комісії, що здійснює державне регулювання у сфері зв'язку та інформатизації, подавати щомісяця до 5 числа Міністерству цифрової трансформації інформацію про стан виконання плану заходів, затвердженого цим розпорядженням.

Прем'єр-міністр України Д. ШМИГАЛЬ

ЗАТВЕРДЖЕНО
розпорядженням Кабінету Міністрів України
від 11 листопада 2020 р. № 1409-р

ПЛАН ЗАХОДІВ
щодо впровадження в Україні системи рухомого (мобільного) зв'язку п'ятого покоління

1. Утворити робочу групу з питань впровадження системи рухомого (мобільного) зв'язку п'ятого покоління з метою проведення аналізу радіочастотного ресурсу, придатного для впровадження системи рухомого (мобільного) зв'язку п'ятого покоління, визначення потенційних смуг частот та умов їх використання.

Мінцифри, Адміністрація Держспецзв'язку, НКРЗІ (за згодою),
Національна рада з питань телебачення і радіомовлення (за згодою), Генеральний штаб Збройних Сил (за згодою),
Концерн радіомовлення, радіозв'язку та телебачення (за згодою),
державне підприємство «Український державний центр радіочастот» (за згодою),
ТОВ «Зеонбуд» (за згодою),
ТОВ «Телерадіокомпанія «Етер» (за згодою), телерадіоорганізації (за згодою),
Асоціація «Телас» (за згодою),
оператори телекомунікацій (за згодою).
Листопад 2020 року.

2. Визначити за результатами роботи робочої групи необхідність проведення науково-дослідних робіт з метою визначення вартості радіочастотного ресурсу у діапазонах 700 МГц та 3400—3800 МГц для впровадження рухомого (мобільного) зв'язку п'ятого покоління та дослідження можливості спільного використання радіоелектронних засобів спеціальних користувачів і системи рухомого (мобільного) зв'язку п'ятого покоління.

Мінцифри, НКРЗІ (за згодою),
Генеральний штаб Збройних Сил (за згодою), Адміністрація Держспецзв'язку,
Асоціація «Телас» (за згодою),
оператори телекомунікацій (за згодою).
Грудень 2020 року.

3. Опрацювати питання щодо бюджетного фінансування на 2021 рік науково-дослідних робіт з:

1) визначення вартості радіочастотного ресурсу у діапазонах 700 МГц і 3400—3800 МГц для впровадження рухомого (мобільного) зв'язку п'ятого покоління;

2) дослідження можливості спільного використання радіоелектронних засобів спеціальних користувачів і системи рухомого (мобільного) зв'язку п'ятого покоління.

НКРЗІ (за згодою), Мінцифри, Мінфін.
Грудень 2020 року.

4. Забезпечити виконання науково-дослідних робіт з метою визначення вартості радіочастотного ресурсу у діапазонах 700 МГц та 3400—3800 МГц для впровадження рухомого (мобільного) зв'язку п'ятого покоління та дослідження можливості спільного використання радіоелектронних засобів спеціальних користувачів і системи рухомого (мобільного) зв'язку п'ятого покоління.

НКРЗІ (за згодою), Мінцифри.
Червень 2021 року.

5. Підготувати та подати в установленому порядку на розгляд Кабінету Міністрів України проект постанови Кабінету Міністрів України про внесення змін до розмірів плати за видачу ліцензій на користування радіочастотним ресурсом України, затверджених постановою Кабінету Міністрів України від 22 лютого 2006 р. № 200 (Офіційний вісник України, 2006 р., № 8, ст. 453).

НКРЗІ (за згодою), Мінцифри,
Адміністрація Держспецзв'язку.
Серпень 2021 року.

6. Підготувати та подати в установленому порядку на розгляд Кабінету Міністрів України проекти постанов Кабінету Міністрів України про внесення змін до Національної таблиці розподілу смуг радіочастот України, затвердженої постановою Кабінету Міністрів України від 15 грудня 2005 р. № 1208 (Офіційний вісник України, 2005 р., № 51, ст. 3196), та Плану використання радіочастотного ресурсу України, затвердженого постановою Кабінету Міністрів України від 9 червня 2006 р. № 815 (Офіційний вісник України, 2006 р., № 24, ст. 1771).

Адміністрація Держспецзв'язку, Мінцифри, НКРЗІ (за згодою),
Національна рада з питань телебачення і радіомовлення (за згодою), Генеральний штаб Збройних Сил (за згодою), інші заінтересовані державні органи (за згодою).
Лютий 2021 року.

7. Оголосити проведення конкурсу або тендеру на видачу ліцензій на користування радіочастотним ресурсом України з використанням системи рухомого (мобільного) зв'язку п'ятого покоління за умови прийняття нормативно-правових актів, передбачених цим планом заходів, та інших актів, зокрема щодо конверсії радіочастот, порядку проведення конкурсів або тендерів на отримання ліцензій на користування радіочастотним ресурсом України, ліцензійних умов.

НКРЗІ (за згодою).
Жовтень 2021 року.

8. Забезпечити надання суб'єктам ринку телекомунікацій на конкурентній основі відповідно до закону права на користування радіочастотним ресурсом України з використанням радіотехнології п'ятого покоління шляхом проведення конкурсу або тендеру, переможцями якого визначатимуться учасники, що виконали всі умови і запропонували найвищу ціну за відповідну смугу.

НКРЗІ (за згодою).
Грудень 2021 року

оголошення ✦ оголошення ✦ оголошення ✦ оголошення ✦ оголошення ✦ оголошення ✦ оголошення

Оголошення № 286/5/8203-НЕР
про результати проведення конкурсу щодо закупівлі квартир на умовах пайової участі та на вторинному ринку в регіонах України

1. Замовник:
1.1. найменування: Міністерство оборони України;
1.2. ідентифікаційний код за ЄДРПОУ: 00034022;
1.3. місцезнаходження: Повітрофлотський проспект, 6, м. Київ, 03168.
2. Опис предмета конкурсу:
2.1. найменування предмета закупівлі: закупівля квартир на умовах пайової участі та на вторинному ринку в регіонах України;
2.2. міста і регіони України, де планується закупити квартири, та їх кількість:
лот 1 — м. Вінниця, до 20 квартир; лот 2 — м. Дніпро, до 10 квартир; лот 3 — м. Житомир, до 20 квартир; лот 4 — м. Київ, до 15 квартир; лот 5 — м. Кропивницький, до 30 квартир; лот 6 — м. Львів, до 25 квартир; лот 7 — м. Миколаїв, до 52 квартир; лот 8 — м. Одеса, до 60 квартир; лот 9 — м. Харків, до 50 квартир; лот 10 — м. Херсон, до 5 квартир; лот 11 — м. Хмельницький, до 20 квартир; лот 12 — м. Чернівці, до 30 квартир; лот 13 — м. Новомосковськ Дніпропетровської області, до 20 квартир; лот 14 — м. Кривий Ріг Дніпропетровської області, до 20 квартир; лот 15 — м. Маріуполь Донецької області, до 19 квартир; лот 16 — м. Новоград-Волинський Житомирської області, до 20 квартир; лот 17 — м. Біла Церква Київської області, до 15 квартир; лот 18 — м. Бровари Київської області, до 15 квартир; лот 19 — м. Очаків Миколаївської області, до 20 квартир; лот 20 — с. Таїрова, смт Котовського, с. Фонтанка, смт Авангард, смт Хлібодарське, с. Крижанівка Одеської області, до 40 квартир.
2.3. термін передачі квартир:
на вторинному ринку — до 20.12.2020;
на умовах пайової участі — до 10.12.2020 (термін оформлення права власності на квартири за Державою Україна в особі Міністерства оборони України — до 20.12.2020).
3. Інформування про процедуру закупівлі:
3.1. адреса веб-сайту, на якому Замовником розміщується інформація про конкурс: www.mil.gov.ua, розділ «Державні закупівлі» — Конкурсна комісія з відбору пропозицій щодо закупівлі квартир;
3.2. дата оприлюднення та номер оголошення про проведення конкурсу, опублікованого в засобах масової інформації: № 286/5/7409-НЕР у газеті «Урядовий кур'єр» від 20.10.2020 № 203 (6817).
4. Результат проведення конкурсу:
4.1. дата визначення переможця конкурсу, який подав найвигіднішу конкурсну пропозицію: 13.11.2020;
4.2. конкурс відмінено за лотами:
4.2.1. лот 1 — м. Вінниця, до 20 квартир; лот 4 — м. Київ, до 15 квартир; лот 5 — м. Кропивницький, до 30 квартир; лот 8 — м. Одеса, до 60 квартир; лот 10 — м. Херсон, до 5 квартир; лот 11 — м. Хмельницький, до 20 квартир; лот 12 — м. Чернівці, до 30 квартир; лот 13 — м. Новомосковськ Дніпропетровської області, до 20 квартир; лот 14 — м. Кривий Ріг Дніпропетровської області, до 20 квартир; лот 17 — м. Біла Церква Київської області, до 15 квартир; лот 18 — м. Бровари Київської області, до 15 квартир; лот 19 — м. Очаків Миколаївської області, до 20 квартир — *оскільки подано для участі у конкурсі менше двох конкурсних пропозицій;*
4.2.2. лот 2 — м. Дніпро, до 10 квартир; лот 6 — м. Львів, до 25 квартир; лот 15 — м. Маріуполь Донецької області, до 19 квартир; лот 16 — м. Новоград-Волинський Житомирської області, до 20 квартир; лот 20 — с. Таїрова, смт Котовського, с. Фонтанка, смт Авангард, смт Хлібодарське, с. Крижанівка Одеської області, до 40 квартир — *у зв'язку з відхиленням всіх конкурсних пропозицій;*
4.2.3. лот 3 — м. Житомир, до 20 квартир; лот 9 — м. Харків, до 50 квартир — *у зв'язку з допущенням до оцінки конкурсних пропозицій менше ніж двох учасників.*
5. Інформація про переможців конкурсу:
Лот 7 — м. Миколаїв, до 52 квартир:
Пропозиція 5.7. ТОВ «ПАРАДІЗ-ІНВЕСТ», предмет закупівлі: **28 квартир** у м. Миколаїв, у багатоквартирних житлових будинках по вул. Леваневців, 30/3 — 2 квартири, по вул. Леваневців, 30/7, 30/9, 30/11, 30/14 — 6 квартир, по вул. Леваневців, 30/4, 30/5, 30/6, 30/8, 30/10, 30/18 — 20 квартир.

ПОВІСТКА ПРО ВИКЛИК НА СУДОВИЙ РОЗГЛЯД СПРАВИ ЗА ВІДСУТНІСТЮ ОБВИНУВАЧЕНОГО У ПОРЯДКУ СПЕЦІАЛЬНОГО СУДОВОГО ПРОВАДЖЕННЯ

Обвинувачений Дудченко Євген Геннадійович, 07.06.1985 року народження, останнє відоме місце проживання: Херсон, вул. Перекопська, 163, кв. 65, відповідно до абз. 5 ч. 3 ст. 323 КПК України повідомляється про те, що 15.04.2019 року Херсонським міським судом Херсонської області по кримінальному провадженню №12018230020001005 за обвинуваченням Дудченка Євгена Геннадійовича за ст. 115 ч. 2 п. 6, 187 ч. 4, 289 ч. 3 КК України постановлено ухвала про здійснення розгляду справи за відсутністю обвинуваченого (in absentia) у порядку спеціального судового провадження.

Також Дудченко Є.Г. повідомляється про те, що йому необхідно з'явитися 27.11.2020 року о 14-30 год. у каб.208 до Херсонського міського суду Херсонської області за адресою: м. Херсон, вул. Маяковського, 6/29 для участі у розгляді кримінального провадження №766/8832/19 за ст. 115 ч. 2 п. 6, 187 ч. 4, 289 ч. 3 КК України як обвинувачений.

Повну інформацію можливо знайти на офіційному сайті Херсонського міського суду Херсонської області ksm.ks.court.gov.ua.

Суддя Корольчук Н.В.

Сєвєродонецький міський суд Луганської області викликає як обвинуваченого Півоварова Василя Степановича (останнє відоме місце реєстрації: Луганська область, м. Сєвєродонецьк, вул. Лисичанська, 5а/36), Друзя Дмитра Олександровича (останнє відоме місце реєстрації: Луганська область, м. Сєвєродонецьк, вул. Курчатова, 10/191), Балабу Андрія Олександровича (останнє відоме місце реєстрації: Луганська область, м. Сєвєродонецьк, вул. Курчатова, 23а/68) у судове засідання з розгляду кримінальної справи №428/3174/20 за обвинуваченням Півоварова Василя Степановича, Друзя Дмитра Олександровича, Балаби Андрія Олександровича, у вчиненні злочинів, передбачених ч. 3 ст.146, ч. 1 ст.263, ч.2 ст.27, ч.2 ст.27, ч.2 ст.28 ч.2 ст.437, ч.2 ст.27, ч.2 ст.28 ч. 1 ст.438, ч.2 ст.260 КК України, яке відбудеться 23.11.2020 року о 16 годині 30 хвилин у приміщенні суду за адресою: Луганська область, м. Сєвєродонецьк, бульвар Дружби Народів, 19.

Наслідки неприбуття підозрюваного, обвинуваченого передбачені ст. 139 КПК України, а також ст. 323 КПК України. У разі відсутності можливості прибути до суду у встановлений день та час, обвинувачений зобов'язаний повідомити про неможливість з'явлення до суду шляхом подання заяви на адресу суду, в тому числі на офіційну електронну адресу суду: inbox@sdm.lg.court.gov.ua або на факс суду (06452) 70-25-80.

Суддя Олійник В.Н.

ТДВ «СК «Ю.Ес. Ай.»

повідомляє про втрату бланку суворої звітності полісу ОСЦПВ в кількості 45 шт.:
АО3286931, АО0676102, АО2426258, АО4169837-АО4169860, АО2441644, АО1792073-АО1792075, АО0661594, АО1811130, АО0310150, АО1289050, АО1303446, АО1786124, АО1794553, АО1816702, АО2425956, АО2443912-АО2443913, АО2448578, АР 0869622, АР 0869623.

Втрачені бланки вважати недійсними.

Повідомлення

Адмінколегією Північного міжобласного територіального відділення АМКУ прийнято рішення від 24.09.2020 № 60/63-р/к у справі № 53/60/56-рп/к. 19 про порушення ТОВ «Виробнича компанія Рехау» законодавства про захист економічної конкуренції, передбаченого пунктом 4 статті 50 Закону України «Про захист економічної конкуренції», у вигляді невиконання рішення органів Антимонопольного комітету України. З детальним текстом рішення можна ознайомитись на офіційному веб-сайті АМКУ за посиланням: http://www.amc.gov.ua/amku/doccatalog/document?id=92399&schema=kyivr.

ПРИВАТНЕ ПІДПРИЄМСТВО «ЮТЕ»

(ЄДРПОУ 32924233)

повідомляє про втрату суднових реєстраційних документів на судно СЧС-2010, ідентифікаційний номер (ІМО) 8726909.

Вказані документи **вважати недійсними.**

Акціонерне товариство «АСВІО БАНК»

інформує Товариство з обмеженою відповідальністю «ЛЮНЕТ» код ЄДРПОУ 31956217 та особисто директора ТОВ «ЛЮНЕТ» Марченко Олексія Юрійовича про те, що 26.11.2020 року об 11 годині 30 хвилин у приміщенні Господарського суду міста Києва відбудеться судове засідання по справі № 910/11037/20, за позовом АТ «АСВІО БАНК» до ТОВ «ЛЮНЕТ» про стягнення заборгованості.

Токмацький районний суд Запорізької області викликає обвинуваченого Коршунова Віктора Ігоровича, 30.04.1989 р.н. (місце проживання: Донецька область, Старобешівський район, м. Кальміуське, вул. Циса, 18) у судове засідання для здійснення спеціального судового провадження у кримінальному провадженні, внесеному до ЄРДР за № 22017260000000004 від 16.02.2017 (справа № 727/10219/18) за обвинуваченням Коршунова В.І. у вчиненні кримінального правопорушення, передбаченого ч. 1 ст. 258-3 КК України, яке відбудеться 25.11.2020 року о 09-00 годині в залі судового засідання за адресою: Запорізька область, м. Токмак, вул. Володимирська, 28. У разі неявки обвинуваченого Коршунова В.І кримінальне провадження буде здійснюватися за його відсутності. ***Колегія суддів: головуючий суддя Коваленко П.Л., судді Курдюков В.М., Новікова Н.В.***

Токмацький районний суд Запорізької області викликає обвинуваченого Галунку Олександра Олексійовича, 23.05.1996 р.н. (зареєстроване місце проживання: Донецька область, Слов'янський район, м. Миколаївка, вул. Островського, 16, кв. 6) у підготовче судове засідання для здійснення спеціального судового провадження у кримінальному провадженні № 22019050000000217, внесеному до Єдиного державного реєстру досудових розслідувань від 02.10.2019 року (справа № 328/769/20) за обвинуваченням Галунки О.О. у вчиненні кримінального правопорушення, передбаченого ч. 1 ст. 258-3 КК України, яке відбудеться 24.11.2020 року о 10-00 годині в залі судового засідання за адресою: Запорізька область, м. Токмак, вул. Володимирська, 28. У разі неявки обвинуваченого Галунки О.О. кримінальне провадження буде здійснюватися за його відсутності. ***Колегія суддів: головуючий суддя Петренко Л.В., судді: Новікова Н.В., Андрющенко О.Ю.***

Токмацький районний суд Запорізької області викликає обвинувачену Катюху Олександру Володимирівну, 26.09.1977 р.н. (зареєстроване місце проживання: Донецька обл., м. Покровськ, вул. Шмідта, 12, кв. 42) у судове засідання для здійснення спеціального судового провадження у кримінальному провадженні № 220160501000000113 від 01.06.2016 (справа № 328/2893/17) за обвинуваченням Катюхи О.В. у вчиненні кримінального правопорушення, передбаченого ч. 1 ст. 258-3 КК України, яке відбудеться 23.11.2020 року о 10-00 годині в залі судового засідання за адресою: Запорізька область, м. Токмак, вул. Володимирська, 28. У разі неявки обвинуваченої Катюхи О.В. кримінальне провадження буде здійснюватися за її відсутності. ***Колегія суддів: головуючий суддя Коваленко П.Л., судді Новікова Н.В., Курдюков В.М.***

У П'ятій ХМДНК відкрито спадкову справу до майна померлого 02.06.2020 року

ПОГУЛЯЄВА Віктора Яковлевича, 22.12.1940 р. н.

Можливі спадкоємці запрошуються в місячний термін з дати цієї публікації до нотконтори за адресою: 61146, м. Харків, вулиця Валентинівська, 27Г.

Втрачене свідоцтво про право на спадщину за законом №194/2007 на ім'я Подпрятової Лідії Дмитрівни

вважати недійсним.

Втрачений додаток до диплому КК № 017432 про вищу освіту, виданий в 1993 р. Чернівецьким державним медичним університетом на ім'я Кривецька Любов Іванівна,

вважати недійсним.

Телефони відділу реклами: (044) 253-55-09, факс 230-06-71. E-mail: adv@ukcc.com.ua

ОГОЛОШЕННЯ

Селидівський міський суд Донецької області у цивільній справі №242/4517/20 **про визнання втрачених векселів недійсними та відновлення прав на втрачені векселі, за заявою АКЦІОНЕРНОГО ТОВАРИСТВА «ПІВДЕННИЙ ГІРНИЧО-ЗБАГАЧУВАЛЬНИЙ КОМБІНАТ»**, місцезнаходження: 50026, м. Кривий Ріг, викликає держателя втрачених векселів:

1. Простий вексель серія 66334970 № 646153, векселедавець — АКЦІОНЕРНЕ ТОВАРИСТВО ЗАКРИТОГО ТИПУ «ДОНЕЦЬКЕ АКЦІОНЕРНЕ НАУКОВО-КОМЕРЦІЙНЕ ТОВАРИСТВО ДАНКО», код ЄДРПОУ 23126703, місце складання векселя: місто Донецьк, дата складання 26 листопада 2002 року, сума векселя 500 000,00 грн., строк та місце платежу — 26 листопада 2020 року, місто Донецьк, ЗАТ «Донгорбанк», п/р 26004014200, МФО 334970, найменування першого векселедержателя — ВАТ «Південний гірничо-збагачувальний комбінат», код ЄДРПОУ 00191000;

2. Простий вексель серія 66334970 № 646154, векселедавець — АКЦІОНЕРНЕ ТОВАРИСТВО ЗАКРИТОГО ТИПУ «ДОНЕЦЬКЕ АКЦІОНЕРНЕ НАУКОВО-КОМЕРЦІЙНЕ ТОВАРИСТВО ДАНКО», код ЄДРПОУ 23126703, місце складання векселя: місто Донецьк, дата складання 26 листопада 2002 року, сума векселя 500 000,00 грн., строк та місце платежу — 26 листопада 2020 року, місто Донецьк, ЗАТ «Донгорбанк», п/р 26004014200, МФО 334970, найменування першого векселедержателя — ВАТ «Південний гірничо-збагачувальний комбінат», код ЄДРПОУ 00191000;

3. Простий вексель серія 66334970 № 646155, векселедавець — АКЦІОНЕРНЕ ТОВАРИСТВО ЗАКРИТОГО ТИПУ «ДОНЕЦЬКЕ АКЦІОНЕРНЕ НАУКОВО-КОМЕРЦІЙНЕ ТОВАРИСТВО ДАНКО», код ЄДРПОУ 23126703, місце складання векселя: місто Донецьк, дата складання 26 листопада 2002 року, сума векселя 500 000,00 грн., строк та місце платежу — 26 листопада 2020 року, місто Донецьк, ЗАТ «Донгорбанк», п/р 26004014200, МФО 334970, найменування першого векселедержателя — ВАТ «Південний гірничо-збагачувальний комбінат», код ЄДРПОУ 00191000;

4. Простий вексель серія 66334970 № 646156, векселедавець — АКЦІОНЕРНЕ ТОВАРИСТВО ЗАКРИТОГО ТИПУ «ДОНЕЦЬКЕ АКЦІОНЕРНЕ НАУКОВО-КОМЕРЦІЙНЕ ТОВАРИСТВО ДАНКО», код ЄДРПОУ 23126703, місце складання векселя: місто Донецьк, дата складання 26 листопада 2002 року, сума векселя 500 000,00 грн., строк та місце платежу — 26 листопада 2020 року, місто Донецьк, ЗАТ «Донгорбанк», п/р 26004014200, МФО 334970, найменування першого векселедержателя — ВАТ «Південний гірничо-збагачувальний комбінат», код ЄДРПОУ 00191000;

5. Простий вексель серія 66334970 № 646157, векселедавець — АКЦІОНЕРНЕ ТОВАРИСТВО ЗАКРИТОГО ТИПУ «ДОНЕЦЬКЕ АКЦІОНЕРНЕ НАУКОВО-КОМЕРЦІЙНЕ ТОВАРИСТВО ДАНКО», код ЄДРПОУ 23126703, місце складання векселя: місто Донецьк, дата складання 26 листопада 2002 року, сума векселя 500 000,00 грн., строк та місце платежу — 26 листопада 2020 року, місто Донецьк, ЗАТ «Донгорбанк», п/р 26004014200, МФО 334970, найменування першого векселедержателя — ВАТ «Південний гірничо-збагачувальний комбінат», код ЄДРПОУ 00191000;

6. Простий вексель серія 66334970 № 646158, векселедавець — АКЦІОНЕРНЕ ТОВАРИСТВО ЗАКРИТОГО ТИПУ «ДОНЕЦЬКЕ АКЦІОНЕРНЕ НАУКОВО-КОМЕРЦІЙНЕ ТОВАРИСТВО ДАНКО», код ЄДРПОУ 23126703, місце складання векселя: місто Донецьк, дата складання 26 листопада 2002 року, сума векселя 500 000,00 грн., строк та місце платежу — 26 листопада 2020 року, місто Донецьк, ЗАТ «Донгорбанк», п/р 26004014200, МФО 334970, найменування першого векселедержателя — ВАТ «Південний гірничо-збагачувальний комбінат», код ЄДРПОУ 00191000;

7. Простий вексель серія 66334970 № 646159, векселедавець — АКЦІОНЕРНЕ ТОВАРИСТВО ЗАКРИТОГО ТИПУ «ДОНЕЦЬКЕ АКЦІОНЕРНЕ НАУКОВО-КОМЕРЦІЙНЕ ТОВАРИСТВО ДАНКО», код ЄДРПОУ 23126703, місце складання векселя: місто Донецьк, дата складання 26 листопада 2002 року, сума векселя 500 000,00 грн., строк та місце платежу — 26 листопада 2020 року, місто Донецьк, ЗАТ «Донгорбанк», п/р 26004014200, МФО 334970, найменування першого векселедержателя — ВАТ «Південний гірничо-збагачувальний комбінат», код ЄДРПОУ 00191000;

8. Простий вексель серія 66334970 № 646160, векселедавець — АКЦІОНЕРНЕ ТОВАРИСТВО ЗАКРИТОГО ТИПУ «ДОНЕЦЬКЕ АКЦІОНЕРНЕ НАУКОВО-КОМЕРЦІЙНЕ ТОВАРИСТВО ДАНКО», код ЄДРПОУ 23126703, місце складання векселя: місто Донецьк, дата складання 26 листопада 2002 року, сума векселя 500 000,00 грн., строк та місце платежу — 26 листопада 2020 року, місто Донецьк, ЗАТ «Донгорбанк», п/р 26004014200, МФО 334970, найменування першого векселедержателя — ВАТ «Південний гірничо-збагачувальний комбінат», код ЄДРПОУ 00191000;

9. Простий вексель серія 66334970 № 646161, векселедавець — АКЦІОНЕРНЕ ТОВАРИСТВО ЗАКРИТОГО ТИПУ «ДОНЕЦЬКЕ АКЦІОНЕРНЕ НАУКОВО-КОМЕРЦІЙНЕ ТОВАРИСТВО ДАНКО», код ЄДРПОУ 23126703, місце складання векселя: місто Донецьк, дата складання 26 листопада 2002 року, сума векселя 500 000,00 грн., строк та місце платежу — 26 листопада 2020 року, місто Донецьк, ЗАТ «Донгорбанк», п/р 26004014200, МФО 334970, найменування першого векселедержателя — ВАТ «Південний гірничо-збагачувальний комбінат», код ЄДРПОУ 00191000;

10. Простий вексель серія 66334970 № 646162, векселедавець — АКЦІОНЕРНЕ ТОВАРИСТВО ЗАКРИТОГО ТИПУ «ДОНЕЦЬКЕ АКЦІОНЕРНЕ НАУКОВО-КОМЕРЦІЙНЕ ТОВАРИСТВО ДАНКО», код ЄДРПОУ 23126703, місце складання векселя: місто Донецьк, дата складання 26 листопада 2002 року, сума векселя 500 000,00 грн., строк та місце платежу — 26 листопада 2020 року, місто Донецьк, ЗАТ «Донгорбанк», п/р 26004014200, МФО 334970, найменування першого векселедержателя — ВАТ «Південний гірничо-збагачувальний комбінат», код ЄДРПОУ 00191000;

11. Простий вексель серія 66334970 № 646163, векселедавець — АКЦІОНЕРНЕ ТОВАРИСТВО ЗАКРИТОГО ТИПУ «ДОНЕЦЬКЕ АКЦІОНЕРНЕ НАУКОВО-КОМЕРЦІЙНЕ ТОВАРИСТВО ДАНКО», код ЄДРПОУ 23126703, місце складання векселя: місто Донецьк, дата складання 26 листопада 2002 року, сума векселя 500 000,00 грн., строк та місце платежу — 26 листопада 2020 року, місто Донецьк, ЗАТ «Донгорбанк», п/р 26004014200, МФО 334970, найменування першого векселедержателя — ВАТ «Південний гірничо-збагачувальний комбінат», код ЄДРПОУ 00191000;

12. Простий вексель серія 66334970 № 646164, векселедавець — АКЦІОНЕРНЕ ТОВАРИСТВО ЗАКРИТОГО ТИПУ «ДОНЕЦЬКЕ АКЦІОНЕРНЕ НАУКОВО-КОМЕРЦІЙНЕ ТОВАРИСТВО ДАНКО», код ЄДРПОУ 23126703, місце складання векселя: місто Донецьк, дата складання 26 листопада 2002 року, сума векселя 500 000,00 грн., строк та місце платежу — 26 листопада 2020 року, місто Донецьк, ЗАТ «Донгорбанк», п/р 26004014200, МФО 334970, найменування першого векселедержателя — ВАТ «Південний гірничо-збагачувальний комбінат», код ЄДРПОУ 00191000;

13. Простий вексель серія 66334970 № 646165, векселедавець — АКЦІОНЕРНЕ ТОВАРИСТВО ЗАКРИТОГО ТИПУ «ДОНЕЦЬКЕ АКЦІОНЕРНЕ НАУКОВО-КОМЕРЦІЙНЕ ТОВАРИСТВО ДАНКО», код ЄДРПОУ 23126703, місце складання векселя: місто Донецьк, дата складання 26 листопада 2002 року, сума векселя 500 000,00 грн., строк та місце платежу — 26 листопада 2020 року, місто Донецьк, ЗАТ «Донгорбанк», п/р 26004014200, МФО 334970, найменування першого векселедержателя — ВАТ «Південний гірничо-збагачувальний комбінат», код ЄДРПОУ 00191000;

14. Простий вексель серія 66334970 № 646166, векселедавець — АКЦІОНЕРНЕ ТОВАРИСТВО ЗАКРИТОГО ТИПУ «ДОНЕЦЬКЕ АКЦІОНЕРНЕ НАУКОВО-КОМЕРЦІЙНЕ ТОВАРИСТВО ДАНКО», код ЄДРПОУ 23126703, місце складання векселя: місто Донецьк, дата складання 26 листопада 2002 року, сума векселя 500 000,00 грн., строк та місце платежу — 26 листопада 2020 року, місто Донецьк, ЗАТ «Донгорбанк», п/р 26004014200, МФО 334970, найменування першого векселедержателя — ВАТ «Південний гірничо-збагачувальний комбінат», код ЄДРПОУ 00191000;

15. Простий вексель серія 66334970 № 646167, векселедавець — АКЦІОНЕРНЕ ТОВАРИСТВО ЗАКРИТОГО ТИПУ «ДОНЕЦЬКЕ АКЦІОНЕРНЕ НАУКОВО-КОМЕРЦІЙНЕ ТОВАРИСТВО ДАНКО», код ЄДРПОУ 23126703, місце складання векселя: місто Донецьк, дата складання 26 листопада 2002 року, сума векселя 500 000,00 грн., строк та місце платежу — 26 листопада 2020 року, місто Донецьк, ЗАТ «Донгорбанк», п/р 26004014200, МФО 334970, найменування першого векселедержателя — ВАТ «Південний гірничо-збагачувальний комбінат», код ЄДРПОУ 00191000;

16. Простий вексель серія 66334970 № 646168, векселедавець — АКЦІОНЕРНЕ ТОВАРИСТВО ЗАКРИТОГО ТИПУ «ДОНЕЦЬКЕ АКЦІОНЕРНЕ НАУКОВО-КОМЕРЦІЙНЕ ТОВАРИСТВО ДАНКО», код ЄДРПОУ 23126703, місце складання векселя: місто Донецьк, дата складання 26 листопада 2002 року, сума векселя 500 000,00 грн., строк та місце платежу — 26 листопада 2020 року, місто Донецьк, ЗАТ «Донгорбанк», п/р 26004014200, МФО 334970, найменування першого векселедержателя — ВАТ «Південний гірничо-збагачувальний комбінат», код ЄДРПОУ 00191000;

17. Простий вексель серія 66334970 № 646169, векселедавець — АКЦІОНЕРНЕ ТОВАРИСТВО ЗАКРИТОГО ТИПУ «ДОНЕЦЬКЕ АКЦІОНЕРНЕ НАУКОВО-КОМЕРЦІЙНЕ ТОВАРИСТВО ДАНКО», код ЄДРПОУ 23126703, місце складання векселя: місто Донецьк, дата складання 26 листопада 2002 року, сума векселя 385 833,96 грн., строк та місце платежу — 26 листопада 2020 року, місто Донецьк, ЗАТ «Донгорбанк», п/р 26004014200, МФО 334970, найменування першого векселедержателя — ВАТ «Південний гірничо-збагачувальний комбінат», код ЄДРПОУ 00191000;

18. Простий вексель серія 66334970 № 646170, векселедавець — АКЦІОНЕРНЕ ТОВАРИСТВО ЗАКРИТОГО ТИПУ «ДОНЕЦЬКЕ АКЦІОНЕРНЕ НАУКОВО-КОМЕРЦІЙНЕ ТОВАРИСТВО ДАНКО», код ЄДРПОУ 23126703, місце складання векселя: місто Донецьк, дата складання 26 листопада 2002 року, сума векселя 243 426,49 грн., строк та місце платежу — 26 листопада 2020 року, місто Донецьк, ЗАТ «Донгорбанк», п/р 26004014200, МФО 334970, найменування першого векселедержателя — ВАТ «Південний гірничо-збагачувальний комбінат», код ЄДРПОУ 00191000.

Держателю втрачених векселів пропонується у тримісячний строк з дня публікації повідомити про свої права на зазначені векселі Селидівський міський суд Донецької області (85400, м. Селидове, вул. Пушкіна, 4).

У провадженні колегії суддів Вищого антикорупційного суду у складі: Ногачевського В.В. (головуючий), Галабали М.В., Крикливого В.В., перебуває кримінальне провадження № 12015000000000200 про обвинувачення Крючкова Дмитра Васильовича за ч. 5 ст. 191, ч. 3 ст. 27, ч. 2 ст. 364 ККУ та Корніленкова Ігоря Петровича за ч. 2 ст. 364 ККУ.

Ухвалою Вищого антикорупційного суду від 29.09.2020 року постановлено здійснювати спеціальне судове провадження стосовно Корніленкова І.П., який обвинувачується у вчиненні кримінального правопорушення, передбаченого ч. 2 ст. 364 ККУ;

У зв'язку з чим викликається Корніленков Ігор Петрович, 19 жовтня 1965 року народження, громадянин України, уродженець м. Запоріжжя, Запорізької обл., зареєстрований за адресою: вул. Московська, 41/8, кв. 62, м. Київ, останнє відоме місце проживання: вул. Європейська, 5, с. Сонячне Запорізького р-ну Запорізької обл., який обвинувачується у вчиненні кримінального правопорушення, передбаченого ч. 2 ст. 364 ККУ, у судове засідання, що відбудеться **20 листопада 2020 року о 14:30 год. у приміщенні Вищого антикорупційного суду (місто Київ, проспект Перемоги, 41),** ***головуючий суддя: Ногачевський В.В., судді: Крикливий В.В., Галабала М.В.***

З моменту опублікування повістки про виклик у засобах масової інформації загальнодержавної сфери розповсюдження обвинувачений вважається належним чином ознайомленим з її змістом.

ПОГОДА НА ЗАВТРА

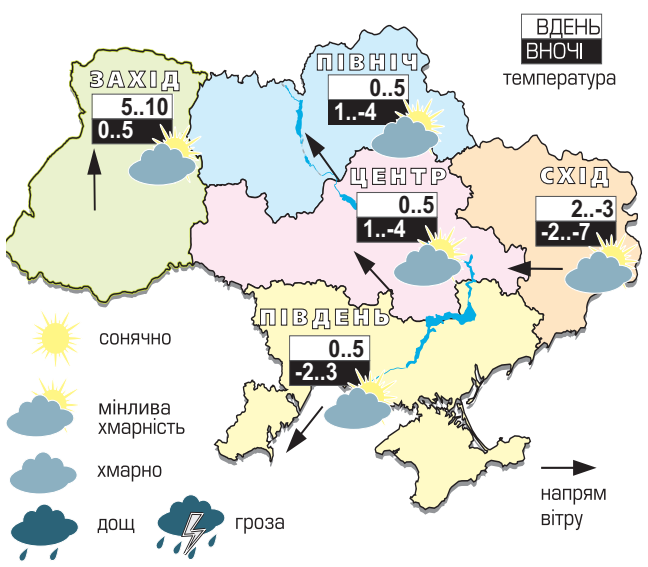

ТЕМПЕРАТУРА ПО ОБЛАСТЯХ УКРАЇНИ НА 18 ЛИСТОПАДА

Область	Ніч	День	Область	Ніч	День
Київська	+1 -4	0 +5	Черкаська	+1 -4	-1 +4
Житомирська	+2 -3	0 +5	Кіровоградська	+1 -4	0 +5
Чернігівська	+1 -4	-1 +4	Полтавська	0 -5	-1 +4
Сумська	0 -5	-2 +3	Дніпропетровська	0 -5	0 +5
Закарпатська	0 +5	+7 +12	Одеська	-1 +4	+1 +6
Рівненська	0 +5	+3 +8	Миколаївська	-2 +3	0 +5
Львівська	0 +5	+5 +10	Херсонська	-2 +3	0 +5
Івано-Франківська	0 +5	+5 +10	Запорізька	0 -5	-1 +4
Волинська	0 +5	+5 +10	Харківська	-2 -7	+2 -3
Хмельницька	-1 +4	+1 +6	Донецька	-2 -7	+2 -3
Чернівецька	0 +5	+3 +8	Луганська	-3 -8	0 -5
Тернопільська	0 +5	+4 +9	Крим	-1 +4	+2 +7
Вінницька	+1 -4	0 +5	Київ	0 -2	+2 +4

Укргідрометцентр

УРЯДОВИЙ КУР'ЄР

Засновник — Кабінет Міністрів України
Реєстраційне свідоцтво КВ № 2 від 12 квітня 1994 року
Передплатні індекси «Урядового кур'єра» —
61035, *40227 (соціальний)*

Головний редактор — **Сергій БРАГА**
Перший заступник головного редактора **Леонід САМСОНЕНКО**
Заступники головного редактора: **Павло БЕБА**

Адреса в Інтернеті: **www.ukurier.gov.ua**
Адреса редакції: **01008, Київ, вул. Михайла Грушевського, 14**
Телефон для довідок: **253-12-95.**
Телефони відділу реклами: **253-55-09,**
факс: **230-06-71,** e-mail: **adv@ukcc.com.ua**
«Урядовий кур'єр» виходить у вівторок, середу, четвер, п'ятницю та суботу
Зам. № 81 066
Загальний тираж за листопад 245 520

Листування з читачами тільки на сторінках газети.
Відповідальність за достовірність інформації та реклами несуть автори та рекламодавці.
Набрано і зверстано у комп'ютерному центрі «Урядового кур'єра».
Друк: ТОВ «Мега-Поліграф», 04073, Київ, вул. Марка Вовчка, 12/14
www.mega-poligraf.kiev.ua